時事新報

中華民國三年正月二十九日（即陰歷正月初四日）星期四第二千一百九十二號共四張售洋二分六厘

館設上海英租界望平街一百六十二號門牌 電報簡碼六六九〇 電話號碼一七八六

徐寄頎啟事

鄙人因事離滬業將本館營業部內外一切事宜交代清楚自陰歷正月一日起所有營業部事務概不負其責任諸君如蒙惠函有寄本館者請寄本館營業部若與鄙人個人交接者請暫寄本館營業部轉交為幸特啓

恭賀新禧 上海時中書局同人鞠躬

恭賀新禧 中國圖書公司發行所印刷所同人拜手

上海私立高等美術學校預科招生

本校倣東西洋各國美術專修之制以授各種美術技能先設預科授以圖畫智識養成美術觀念為升入各專修科之預備半年畢業學費十八元陰歷正月十二開學報名者請至法租界愛來格路二十七號本校取閱章程可也

文官法官考試必備 國際條約大全出書

謹按縣知事試驗條例第六條第一國際條約之大要為科目乃以現行法令之解釋國際條約之書向無系統之本雖有約章大全等書攜帶頗形不便且臨時檢閱稽考是書不特大要完備於事實最有根據各項交涉如何發生何如結局不與分門別類羅舉無遺後附國際外交大事年表中國失地一覽表中國通商地域一覽表尤為此書之特色茲以袖珍本印成以公好凡應文官法官考試者各宜手置一編洵屬枕中之秘鑰囊中之錦囊幸勿交臂失之全書一冊價洋一元外埠函購當寄奉不誤

本書總目

中外國際交通之原始 中俄尼布楚條約（劃界及條約成立） 中英鴉片戰爭（鴉片輸入之情形 戰爭狀況與議和談判 南京條約成立） 中俄恰克圖條約 英法同盟軍入京之禍（開戰之原因 第一次開戰 天津條約 第二次開戰與北京陷落 北京條約成立） 中英條約（條約之續訂 新約交涉與條約） 中俄黑龍江交涉與愛琿條約（俄羅斯之侵略政策 愛琿條約之締結與條約成立） 中俄伊犁交涉（俄人侵占伊犁 曾紀澤與崇厚之條約） 琉球割讓 中英雲南瑪加理案 中法安南割讓記（法國經營安南之始 南京之政略 安南割讓） 中英緬甸割讓記（英國經營緬甸之始末 中英協約與割讓緬甸） 中日朝鮮割讓記（日本侵略朝鮮之第一步 日本侵略朝鮮之第二步 三國干涉遼東割讓 中日戰爭 馬關條約成立） 中法廣州灣 德曹州教案 中俄旅大交涉 中英威海衛與九龍交涉 八國聯軍入京之奇辱（義和團之起源 義和團與聯軍入京 北京和約成立） 遼東之戰禍（日俄戰爭之原因 日俄戰況 中日滿洲善後條約） 中日南滿諸問題（安奉鐵道交涉 五案協約 間島交涉） 中俄北滿諸問題（東清鐵道界內行政權 松花江航權交涉） 中英片馬交涉 中葡澳門交涉 中英禁烟交涉 西藏問題 蒙古問題 鐵路礦產述要 外債述要 中國通商地域一覽表 附表三 中國外交大事年表 中國失地一覽表

出版所上海醒民社（寓上海四馬路神州圖書局內） 經售處各省大書局

交通部津浦鐵路管理局廣告

查陽歷民國三年一月二十六號星期一日即陰歷正月元旦日社會習慣多仍以陰歷元旦為歲首商賈既經輟業搭客亦必甚稀本路自應酌減行車次數茲將各車開行次數日期列表於下俾衆週知（表在後面）

考試攜帶袖珍本之法政提要出版

本書為法政專家十餘人就文法官試驗之科目分門編輯提綱絜領學理精深平時研究如得良師臨時攜帶為應試之寶笈試驗各項考試者不可不人置一編也全書十六冊減售實洋二元不折不扣存書無多購者從速欲覩本書內容者請寄郵費二分即將樣本寄奉

總售處上海共和編譯局（寗波路百九十五號） 代售處上海 棋盤街中華圖書館 拋球場中華書局 棋盤街鴻文書局

安徽省立第一中學校佈告

逕啟者本校現奉民政長令賡續辦理定於二月一日（即舊歷正月初七）開學凡在校肄業各生務於開學以前納費入校以便早日授課倘有正當事故未能依限到校亦應由家長敘明理由先期請假但不得遲至一月以上以免曠課過多致令退學除函外特此通告

江蘇省立第一女子師範學校招收插班生廣告

本校現招本科預科講習科插班生各二十名如有高等小學完全畢業年在二十五歲以內者暨本科國文算學俱有根柢者插預科國文優長年齡較大者插講習科（此班如滿足四十人即上課）膳宿費概免外省者每年納膳費三十六元試驗地點一在南京中正街本校一在上海西門內學宮路民立女中學校於陽歷二月一日及二月八日兩期上午九點鐘試驗（即陰歷正月初七十四兩日）欲閱詳章向本校報名索取可也

中華民國新刑律集解 司法圭臬

本律坊間所出甚夥然皆未臻完善本局爰擬部頒通行本悉心精校并倣舊律集解體裁分為上下二截下截載律文上截載司法部大理院解釋及刑律草案比照內容豐富形式精良誠本律中特出之本也全函六冊定價大洋壹元

本書蒐集民國元年以來司法部文電及命令大理院判詞分類編輯并將現行法令擇要附錄微特職司法者足資援引且與各項考試科目中所列現行法令解釋設案之判斷二項實相符合誠不可不備之書也全函八冊定價大洋一元四角續編近刊即出

大總統司法部國務院公布各程式條例附 公文書程式分類詳解

是書蒐集行政司法地方自治各項文書分類編輯並將作法用詞詳明解釋為近時刊行公文書程式最新最備之書應文官法官考試者手此一編於草擬文牘遊刃有餘即現有職務者雖值文書旁午得此以作藍本當亦裕然無虞 全函八冊定價大洋一元二角

中華新文牘類纂

是書將民國紀元以來凡二載間自大總統副總統國務院十大部暨各部中所設各司為目分訂八本都二百四十餘篇印訂精美有目共賞為政治家文學家教育家不可不備之書 全函八冊定價大洋一元

分發行 廣東雙門底 奉天鼓樓北 漢口黃陂街 長沙南陽街 會文堂書局 總發行上海棋盤街會文堂書局啓

上海河南路中華書局出版

中華實業界

致富之捷徑 救貧之良藥

本雜誌以切於實用為主不侈談高深學理不羅列枯燥文件尤注重國家之立身企業之方法以及中外實業之狀況各業之利弊期裨益營業增加收入為實業家第一良顧問 月出一冊約百餘頁插畫數幅亦皆有益聞見可供參攷 定價每冊二角全年二元郵費每冊二分

採擇材料方法

一農場工廠商店管理法 二工廠商店建築法 三商品陳列法 四小資本家致富法 五厘稅狀況及納厘完稅之手續 六廣告之撰述刊登及牆壁招貼法 七商品鑒別及裝包法 八夥友選擇法 九進貨及定貨法 十農工商業之新發明 十一外國貨家之衛生及治療法 十二旅行運貨郵寄等方法

第一冊要目

中華實業界宣言書 實業家之修養 實業政見宣言書 小商店致富策 為巴拿馬博覽會敬告國人 上海南市之電車 工廠之燈火設備 定外國貨之注意 銀行經營大綱及英法美銀行制度 振興中國林業之計劃 太平洋上之商業 各海關二年夏季收入統計 世界十大商埠之營業比較 美國實業界十大王 此外雜記附錄不備載

上海河南路中華書局發行

小學校現在不可少之書

節錄教育部咨各省文 查國文手工圖畫音樂四科目教育上之位置至為重要故於師範學校規程中學校施行規則小學校令內均列為必修科至小學校令第十一條第二項第十二條第二項所載此原為有特別困難情形者而設詎可任意汰去致多缺陷嗣後各小學校務宜設法加課以期完全等因茲將本局出版之手工圖畫等科教科書開列下端以供各小學校之選購

新制中華初等小學手工教科書教授書 教科四冊每冊折售二角 教授一冊折售二角

普通手工書大都取材他國不適實用本書所列排箸排環排貝暨雕紙接紙撚帋訂書等項材料無不選諸本國又以手工與圖畫互有發明故所插圖畫皆極精審教授書於教材用具及方法等解釋詳盡

新制中華初等小學鉛筆習畫帖 全三冊 一二冊每冊折售一角 三冊折售二角

是帖第一二冊先以正形體之畫為主俾使形體明瞭第三冊則教以陰陽濃淡之法畫題多與他科聯絡卷末附圖多種尤便練習

新制中華初等小學毛筆習畫帖 全三冊每冊折售一角 教員用一冊折售二角

此帖專取兒童習見之物一一繪成由簡而繁由易而難循序漸進極易摹仿教員用書備載各圖筆畫次序悉用數目字詳註尤便教授

中華唱歌集 全四冊每冊定價一角五分

本書宗旨正大歌詞淺而不俗譜曲簡而易明材料多用民國事實而於愛國思想尚武精神尤為注意

（中國郵政總局特准掛號立券之報紙） （明治四十二年三月念八第三種郵便物認可）

中華民國三年正月二十九日（卽甲寅年正月初四日）（星期四）第二千一百九十二號

商務印書館

單級修身教科書 甲乙編各九冊 洋裝每冊定價八分 五折四分 華裝五分 五折二分五釐 教授書 甲乙編各六冊 洋裝每冊一角六分 五折八分

單級國文教科書 十二冊 洋裝每冊定價一角二分 五折六分 華裝八分 五折四分 教授書 十二冊 洋裝每冊二角 五折一角

單級算術教科書 十二冊 洋裝每冊定價一角 五折五分 華裝六分 五折三分 教授書 十二冊 洋裝每冊二角 五折一角

注意

編輯 就各科性質分別編次最便合班之用王鳳岐鄧慶瀾鄭朝熙諸君專任單級學校多年尤富經驗故所編輯甚切應用特色一

教材 以實用為主多採孔子教義以保固有之國粹特色二

洋裝華裝 紙張潔白裝訂精工足以引起學生審美之觀念特色三 定價低廉每學年售價二角八分五釐每學期僅費九分五釐足為普及教育之助特色四

另有單級教授要項 一冊定價八分 是書詳於單級教授編制分班交互使用之法教員得此尤為便利

考試攜帶袖珍本之國際條約全書出版

國際條約全書

◎中俄條約 ◎中英條約 ◎中法條約 ◎中德條約 ◎中美條約 ◎中日條約 ◎中瑞條約 ◎中丹條約 ◎中荷條約

◎中日新條約 ◎中比條約 ◎中義條約 ◎中奧條約 ◎中巴條約 ◎中秘條約 ◎中葡條約 ◎中墨條約 ◎各國籌商公共條約

謹按大總統命令自共和肇造以來各國締訂約章及一切成例迭經宣布繼續履行乃查近辦外交案件外省每時形扞格為彼此之爭持甚至不諳條章强違成約往往事本尋常而橫生枝節嗣後凡屬外交案件主權所關悉當按約辦理等云又縣知事任用試驗條例第六條第十試科目（一）現行法令之解釋（二）國際條約之大要考國際條約締結者十七國加以各國所訂公共條約條文事項均極繁多不有專書頗難稽考本局特將前清歷年與各國所訂條約及民國所訂條約全文分門別類輯成一書以國為經以事為緯約載全文事列詳表眉目清醒極便檢查凡應文法官之考試者不啻臨時之金丹即行政人員辦理交涉者亦當視為枕中之秘鑰現在知事考試及法官考試為時皆迫用特星夜趕成并為便利携帶計印成袖珍精本誠考試之鴻寶也幸勿交臂失之 全書六冊價洋一元八角

總售處 上海寧波路百九十五號共和編譯局啓 分售處 上海棋盤街鴻文書局 棋盤街廣益書局 北京直隸書局 各省大書坊

商辦輪船招商總局廣告

改換新股票一事業經董事會議決照各股東函請即於陰歷本年年內實行已登報布告在案現經各股東公舉審查員沈仲禮君施子英君洋二安君徐冠南君倪燮臣君謝綸輝君汪漢溪君王閣臣君陶蘭泉君宋德宣君何梅閣君鍾景榆君周清泉君陳塑司君十四位到局審查得航業項下估價銀一千三百七十六萬餘兩無關航業房地產業項下估價銀三百八十三萬餘兩與各洋員估價單據均屬符合所擬分塡股票數目及兩種新股票式樣並議航業項下仍將公積產業銀五百萬兩以備還帳及修理各用無關航業項下亦存備數十萬兩以備修造均極贊成即請速開股東大會通告批註簽名在冊又經董事會通過定於陰歷正月二十一日即陽歷二月十五日下午一鐘在張園召集股東特開大會公布周知謹再登報奉聞伏乞全體股東如期惠臨並請於陰歷十三日起將股票送局掛號換取入場券是所二禱謹白

中華書局出版 今之從政者鑒

現值文官法官考試限期在邇不可無精要之書以供研究惟向來法律各書往往詳於條文而略詮解故祇可備檢閱而不能供研究且條文散列既勞檢查尤難互證本局有鑒於此特先編民律刑律民事訴訟律刑事訴訟律四種以供要需特色詳左

中華現行民律要義 一冊定價一元二角

中華現行刑律要義 一冊定價三角

中華現行民事訴訟律要義 一冊定價一元

中華現行刑事訴訟律要義 一冊定價四角

本書特色

一編制正當 本要義之實體法如民律刑律悉依暫行民律草案暫行刑律草案章節編纂以便對照鈎稽手續法如民事訴訟律刑事訴訟律分別章節略事變通而一切程序仍依現行法編纂且均附註條數無有遺漏

二內容簡要 本要義不取繁重務以探索眞確法理為前提適合法院實用為目的

三字跡明顯 本要義用五號鉛字排印筆畫明晰行列整齊日夕翻閱免費目力

四裝訂精美 本要義用袖珍本洋裝布面堅實輕便隨身攜帶極為便利

●上海河南路中華書局及各省分局發行

本館告白刊例

長行三行起碼第一日每行大洋三角五分第二日至第七日每行大洋二角第八日以後每行大洋一角八分●論前加倍兩行起碼●新聞中縫加半●短行五十字起碼第一日每字大洋五釐第二日至第七日每字大洋三釐第八日以後每字大洋二厘五毫多則以十字遞加

本館定報章程

預訂全年連郵費九元●半年五元●一個月九角●日本全年九元●西洋全年十六元●如由民局寄洋其寄費須由定報者自付

新年敬贈袖珍日記廣告

自陽歷一月一號起至二月底止凡購敝社出版書籍滿實洋一元者敬贈袖珍日記一本二元者二本餘此類推尚願諸君勿失此機會為幸批發登報不在此例

●上海棋盤街群益書社謹啓

江蘇電政管理局廣告

啓者本管理局現准京漢鐵路管理局函稱第三期旅行指南出版裝訂成書每冊定價大洋四角又京漢路線詳細全圖每幅定價大洋四角並將此項書圖郵寄來局代為銷售欲如購此書圖者即請到局接洽可也

四馬路外灘電政管理局啓

民國新輯 中外輿地全圖出版

民國肇興以來縣名已多變更是圖於中國府廳州縣悉准今名加附改革表於圖後中國各省從前以府直隸州所屬劃分區域今府州已無轄縣制度而此次更訂之選舉區域即依據茲圖選舉區劃分額色最為新穎且中國交涉問題關於地理者恆占多數是圖於中外重要地點如蒙藏如巴爾幹半島等無不考察加詳中外物產品類極多是圖調查詳確分載圖中並於圖後附列總表俾閱者一目瞭然凡關於地理必要之件靡不能載明者均於圖後列表附載以期完美適用凡售預約各寶號請從速交款取圖凡在何處購預約者即在何處取圖五彩精印布面金字裝一鉅冊定價八元 硬紙面裝一鉅冊定價七元

上海四馬路老巡捕房東首科學會隔壁永康里藜光社

應縣知事考試者 為外交官者 研究國際法學者 均不可不備

國際條約講義提前出版

國際條約向無解釋之書江甯陳世宣君前在江蘇法政學堂所編講義解釋精詳引証明確允推空前之作原定陽歷二月十日出版茲以各埠紛紛函購預約並催促從速出版特提前於陽歷正月二十五號（卽陰歷十二月三十日）出版本外埠已經截止預約照定價發售定價二元六角書印無多購請從速

總代理處 上海四馬路東首科學會隔壁永康里藜光社

正誼雜誌第一期出版

內容要目 （一）道德救亡論 國會之究竟 內閣論 政治會議之性質 憲法草案釋義 開國史 俄人侵略中國之痛史 中國鐵路史等 凡關心時局者不可不手置一編也

上海江西路第四號正誼雜誌社啓

王伯羣啓事

鄙人籍隸貴州原名文選因避遠諱後改稱今湘人亦有斯名名姓俱同殊易混淆自今以往擬以字行名號均用伯羣二字凡我知交尚希察鑒

日本國鹿兒島及東北地方災荒勸募捐款敬啓

敬啓者敝國鹿兒島地方火山爆發地震成災及東北地方饑饉為近來莫大之慘劇鄙人等同深惻憫現特籌募捐款解送災區（一）捐款以本年二月底截止（二）捐款請送上海正金銀行及台灣銀行代收彙村收條（三）所募捐款如無特別指定之處應由發起人酌量情形分撥兩處 中外大善士贊襄善舉解囊慨助無任感盼特此謹佈同情之意倘蒙

（代表發起人）有吉明 藤瀨政次郎 石井徹 江崎眞澄 水律彌吉

有志考縣知事諸君鑒

敬啓者本社印書籍凡六種 平民政治定價一元○國際公法二元○比較行政法一元八角○財政淵鑑六元○民主政治一元六角○商法理由書三元○共計二十元零四角 縣知事考試在即若欲中國政體及財政官制各書則以上最適於徵引國際公法尤為簡明易於省憶 特格外減折六種全售價值較廉 所費甚廉而效用甚大如蒙訂購請匯款實收十二元二角四分郵費在內 省城商務印書館○文明書局○均有代售惟零售價值較遜向本社購買全套者稍有區別拜懇

上海愛文義路本社 各省各書局 民友社謹啓

新刊 工業常識

日本早稻田大學理工科教授中村康之助原著 嶺南白鵰飛譯述

洋裝全一冊 紙數二百三十餘頁 圖版大小八十餘幅 定價七角

可作初等工業學校教科用 可作高等小學工業教科用

是書為首三十五如動力及石油發動機電車汽車汽船水力電氣汽機汽罐瓦斯機關空中飛行機自動車發電機及電動機電燈電信電話鍍金蓄電池機械製作業建築印刷冶金術製鐵製紙紡績織物染色製革瓦斯工業曹達工業硫酸工業酒類製糖漆器陶磁器玻璃士敏土人造肥料等舉凡關於工業上最重要之事項莫不網羅殆盡卷末附錄中則揭載華英對照之工業術語及各種單位表以便讀者之檢查世苟有欲得工業上必要之智識者不可不一讀此書

上海四馬路十六號科學會編譯部出版 各省大書局均有代售

商辦輪船招商局廣告

改換新股票一事前於宣統二年五月初六日股東大會公決通過近數月來各股東紛紛函催實行現經董事會議決准於陰歷本年年內實行已由會計科籌備一切俟手續辦齊再行定期登報開會報告先將議決實行情形佈請各位股東公鑒

時事新報增刊 時事彙報 第一號出版

中華民國三年正月二十九日（即陰歷甲寅年正月初四日）（星期四）第二千一百九十二號

社論

說舊歷

新歷既行舊歷當然作廢今不但不廢且為習慣所拘以吾報界有鼓倡開明之責者且不能不緣各方面相互之關係停報之久與未行新歷以前無異然則舊歷之不能廢也幾無可勉强矣夫社會進步必從陽歷正為世界所同其獨異者必極不便蓋三年置閏。則忽增一月。政府之制國用。人民之定辛給。政界之設統計。商界之設簿記。皆極困難。故就世界而論以改從新歷為趨於便易之道然在吾國則多數不知新歷為何物政無統計商無簿記惟以陰陋自安其服從新歷之人數較之沿習舊歷之人數不當千百分之一則在一國之中論其便否固未能舍舊歷而不用矣夫報界以引人進步為職而不得不受多數人之牽制封其故步此事能無自愧以故去年對於社會之不廢舊歷頗致箴言然而洎於今日則欲言而有不暇何者。去年以為諸事皆趨於進步。獨歷法為之遲頓。今知吾國並無進步之希望。而歷法尚微有新舊並用之形式。初無人焉以為非刻新機而復舊觀不可世有孔教之會尚無排斥陽歷之團體國有祀天之典尚無維持陰歷之議案則尚何所不足於改歷歟夫名存實亡。猶勝於並其名而去之。況新舊歷之名既昭然在國民之心目而新舊歷之實際亦不過各有牽率而商界以商行為未定無運用簿記之必要因而不能一致改革。初非有所繫戀於舊歷。反對於新歷者在。此則以改歷之觀念較之一切革新之機。有獨為眞切者焉。又何所用其箴規為也。

命令

十九日大總統令 茲制定造幣廠官制公布之此令

張作霖給予一等嘉禾章此令

外交總長孫寶琦呈稱外交部特派山東交涉員蔡序東呈請辭職蔡序東准免本官此令

任命羅昌為外交部特派山東交涉員此令

委梅齡授為陸軍少將此令

財政總長熊希齡呈請任命汪嘉棠為淮安關監督應照准此令

內務總長朱啓鈐呈據廣西民政長呈稱 梧州警察廳長何宗義請免去本官另候任用等語何宗義准免本官此令

內務總長朱啓鈐呈據廣西民政長呈請任命唐銳為梧州警察廳長 應照准此令

國務總理熊希齡內務總長朱啓鈐呈據福建民政長汪聲玲呈稱祕書龍雲藻林師尚呈請辭職龍雲藻林師尚准免本官此令

國務總理熊希齡內務總長朱啓鈐 呈據福建民政長汪聲玲呈請任命樓汝增汪聲為祕書應照准此令

國務總理熊希齡內務總長朱啓鈐呈據代理廣西民政長 林紹斐轉據鎮南觀察使何治方呈請任命鄧州梓為祕書應照准此令

國務總理熊希齡內務總長朱啓鈐呈據代理廣西 民政長林紹斐轉據柳江觀察使王獅靈呈稱教育科科長林伯年呈請辭職林伯年准免本官此令

國務總理熊希齡內務總長朱啓鈐呈據署四川民政長陳廷傑 電稱川省吏治窳敗請擇尤嚴懲一案已撤署江油縣知事曾廣杜 閬中縣壽能縱匪貽患已撤署巫山縣知事趙國錄臨事觀望貽誤事機且被控有挪款情事已撤署巴中縣知事王壽耤端苛罰民怨沸騰均着即行褫職交法庭按律懲辦以儆官邪此令

據署直隸都督趙秉鈞呈據保定警察廳呈稱 有人在石家莊火車密布人黨簡章及誓書 查係秘密結社宗旨悖謬迹近煽惑請通飭嚴禁等語 祕密結社應懸厲禁乃該黨竟敢散布章程希圖煽惑實屬有干法紀擾害治安着各省都督民政長通飭 所屬文武一體嚴密查拿以遏亂萌此令

二十日大總統令 茲制定文官懲戒委員會編制令公布之此令

據國務總理熊希齡呈稱奉交湖南都督湯薌銘 與電對於上年財政部通電各省核減公署員額認為變更命令不能服從各 節財政部電令根據前代理國務總理段祺瑞任內議決原案並遵照採取消極主義 辦理應否將院議及否院成案取消或認可裁減數目明令公布請指令 遵行等語該部於前國務院議決裁減各省員額未及呈請先發通電雖於手續不無疎略但現值減政之時 當然取節縮 主義所有一切政費自須切實核減 仍遵部令辦理務望內外官吏共體時艱協力維持以節虛糜而收實效此令

曲阜新給予二等嘉禾章夏繼泉王潤剛王丕顯蔡序東莊陔蘭 均給予三等嘉禾章此令

據農商總長張謇呈稱 南洋大利樹膠公司創辦人楊鑑瑩創辦樹膠取精用宏外抵輸入內塞漏卮江西贛縣公民劉樹堂開闢山地種植多年又復勸告閭羣相仿效均於森林事業著有殊績擬請給予勳章藉資獎勵等語 森林一項為利最鉅該商民等竭力提倡成效卓然殊堪嘉尚楊鑑瑩劉樹堂均給予四等嘉禾章以昭激勸此令

據署直隸民政長劉若曾呈稱署內務司長史履晉 呈請辭職史履晉准免署任此令

任命周紹昌為直隸內務司長此令

任命濮良致為吉林國稅籌備處處長此令

任命汪學謙為陸軍第三師步隊第五旅旅長此令

財政總長熊希齡呈稱 左右翼牲稅徵收局局長王善荃擬請解任另候差委等語應照准此令

財政總長熊希齡呈請任命 文錦為左右翼牲稅徵收局局長應照准此令

前因豫南匪氛不靖迭飭嚴行剿辦乃近日光山潢川等處土匪蹂躪極堪痛心 雖擒斬多名尚未撲滅該管都督 張鎭芳護軍使 趙倜 督率不力參謀長 汪丕煥 處無贊畫師長 張錫元 防剿無方曾將中將張錫元褫職戴罪立功並飭陸軍部將張鎭芳等分別 議處在案茲據該部呈稱張鎭芳趙倜罪有應得惟現當軍務吃緊該都督 等均身受重寄可否從寬先行褫職責令戴罪圖功王丕煥於軍事計畫負 有完全責任此次匪患綿延遂巡坐誤請免官褫職交部訊辦等語 張鎭芳趙倜著先行褫職准其留任立功自贖王丕煥著褫奪參謀長 及陸軍少將職官發往趙倜行營効力贖罪 該都督等迅即激勵將士掃盪匪巢毋任蔓延致干重咎此令

財政總長熊希齡呈請任命趙廷歟為僉事應照准此令

財政總長熊希齡呈請任命 談國桓為東三省官銀號監理官應照准此令

國務總理熊希齡內務總長朱啓鈐呈據署黑龍江民政長朱慶瀾轉據省城警察廳長高登甲呈請任命李還韓亞超為科長王文衛李樹芳宋光烈韓振甲為署長應照准此令

又同日 僞造貨幣律有專條亂黨假借僞幣騙誘軍民圖謀作亂尤為罪不容誅茲據湖南都督湯薌銘電稱該省先經拿獲僞造紙幣匪犯張宗台訊供 有大批僞幣運赴湘潭旋又在湘潭拿獲僞造銀銅幣匪犯張禮臣等 並起獲僞幣暨手壓機器等件訊據張禮臣供稱去年九月間張榮暢等告知陵孫文 黃興來信屬赴雲南貴州運動軍隊邀令同往張榮暢 為湘省僞正糧台該犯為僞副糧台并派人攜帶孫文黃興牌單前往貴州運動 此項僞幣係供給費用等語呈請究懲前來該亂黨等屢謀內亂變詐百出 茲復僞造貨幣以為供騙誘之資既陷軍人於叛逆又貽商民以無窮之害實屬 罪大惡極著湯薌銘即提獲犯張宗台張禮臣等覆訊明確按照軍法從事仍飭拿 逆黨張榮暢等務獲究辦並著各省都督民政長護軍使鎭守使飭屬一體嚴查 如有亂黨僞幣發覺凡僞造及行使之人一經拿獲即行訊明盡法懲治不貸此令

二十一日大總統令 江西民政長 汪瑞闓素済財政任用非人頗滋物議 現經委查屬實 應即解任付中央高等文官懲戒委員會 議處此令

任命 戚揚代理江西民政長此令

二十二日大總統令 署河南南陽鎭總兵高文貴防剿遲延應即褫去本官此令

任命 吳慶桐為河南南陽鎭守使此令

國務總理熊希齡內務總長朱啓鈐呈據四川邊東觀察使 顏湏因病電請辭職顏湏准免本官此令

任命 張毅兼署四川邊東觀察使此令

王佐良授為陸軍少將此令

陸榮廷加陸軍少將銜此令

阮忠樞授為陸軍軍需監此令

兼代陸軍總長周自齊呈稱祕書郭鍾美呈請辭職郭鍾美准免署任此令

兼代陸軍總長周自齊呈請任命劉汝柏署祕書應照准此令

兼代陸軍總長周自齊呈請任命王燮為湖南陸軍會計 審查分庭庭長盧鍾嶽為廣西陸軍會計審查分庭庭長許星壁為江蘇 陸軍會計審查分庭庭長應照准此令

兼代陸軍總長周自齊呈請授李冠英彭金山為陸軍步兵上校陸軍步 兵少校張興仁丁夢武加陸軍步兵中校銜石喬山喬明春李寅武姜得勝白耀 群張禹勝李毓芳容翔哈致群王興武為陸軍騎兵上尉長星五顧恆太李玉清 吳光林為陸軍騎兵中尉應照准此令

兼代陸軍總長周自齊呈稱查明徐州鎭守使周金城被控乘亂栽 誣匪劫詐各節非其主動應免置議惟用人失當約束不嚴應請免職等語周 金城應即免去徐州鎭守使本職以示懲儆此令

國務總理熊希齡內務總長朱啓鈐呈據署四川民政長陳廷傑呈稱 代理榮昌縣知事鄒鏡波藉案苛罰斂財入己業經撤任送交法庭 審訊擬懇立予褫職等語鄒鏡波應即褫職歸案訊辦此令

國務總理熊希齡呈稱蒙藏事務局核覆昭烏達盟盟長喇嘛幹輔沁扎薩克旗王巴咱爾吉哩第等呈稱遴員請補喀爾喀左翼旗協理台吉一缺 應即以擬此之二等台吉達木林色楞補授此令

二十三日大總統令 特派 朱家寶楊士琦李盛鐸汪鳳瀛周肇祥為高等文官甄別委員會委員此令

任命陳漢第錢能訓施愚夏壽康袁思亮榮勳余棨昌陳毅陳懋鼎項驤吳乃琛余紹宋 劉馥龍建章 夏增佑陳介為高等文官甄別委員會委員此令

劉富有任聯甲龔汝枚張金李葛效尹閻 永孝李維楨朱家盤均給予四等文虎章高鳳樓崔維藩劉照遠殷克禮梁振邦徐 振江李啓元聶廷玉袁世琦張得勝孔憲李宋占魁張連科李環楊玉山張文福任 壽彭袁克濟王德順傅啓濬符振麟鍾其元李大鵬陶祖光毛瑤光李壽庚均給予 五等文虎章劉炳貴劉金斗藍龍卓廷瑞劉富貴毛樹棠張振東陳萬福郭占甲 婁開基買遠曲桂恩陳天麟曹永昌崔鴻藻楊□垣李文藻杜紀發段錫標王森輸 均給予六等文虎章此令

據山東民政長田文烈電稱教育司長 雷光宇 轉職 交通部參事請免去教育司長本官等語 應照准此令

司法總長梁啓超呈據京師地方審判廳推事張宗儒免本官此令

司法總長梁啓超呈請任命張允同趙汝 梅署京師地方審判廳推事應照准此令

財政總長熊希齡呈請任命虞維鐸 兼任歸綏國稅籌備處處長應照准此令

財政總長熊希齡呈請任命葉景華為技正應照准此令

據四川都督胡景伊署民政長 陳廷傑電稱川省前遭熊楊之亂逆黨踰起幸即戡定並嚴緝要犯訊明嚴懲人民 怨氣藉以稍伸惟首惡漏網甚多誠恐死灰復燃爰經都督飭所屬認眞搜緝除熊楊 二逆早經官布罪狀另請通緝外查有叛旅長龍光孫學淵叛參謀總長但懋辛 叛參謀陳伽萬劉國佐樂九成王希閔劉光烈吳哲瑞秉升叛團長黃金鎔盧師諦 周鴻琛鄒有蘊呂輔周叛營長熊士酉周麒癸梁渡吳行光賀崇熙鍾明三殷用光 周之楨李樹勳張威教細榮楊天澤張元卿葛存明謝台爾郭鎭潘李夢朱霖周官 和李錫榮叛遣長黎同耳等均屬甘心背叛又僞川邊總司令余際唐僞水警廳長 余致齋僞安撫使朱之洪黃金鰲曹篤黃成璋僞警視廳長歐陽爾□僞司長陳宅 馬宋緝光李丙田僞參謀長廖小韓僞司法總長童顯漢僞憲兵司令楊紹奇僞指 揮長謝仲容僞支隊長范畢呂超劉植藩僞參謀范菁李鴻鈞危勳僞執法官朱鳴 麗僞軍隊長盧濬臣僞營長石清楊張子安楊必愼僞軍需長吳景棠僞水師總司令 林鐵台僞道長謝秉奎王財神村大眉毛僞參議兼祕書劉錦 楚吳梅信鄭雨笠僞銀行總理余耀棨僞銅元局總辦吳庶咸僞科長黃鴻迎李 崎 青王兩農童子斗鈞僞科員賈應奎黃斗梁張師禹僞九門稽查督稽僞巡緝隊楊 巨卿并招兵助逆之哥老會匪張百爵賞福泰冷德敷鼓吹獨立之報館主筆張佐 臣蕭韓材等均力主破壞挖款分贓種種暴行人皆切齒又省議員薛仲良曾子玉 郭崇渠冉獻璋楊文孝等或充僞參議或充僞科長冉慰琛一犯係議員陳發起 人又經楊逆委任僞知事吳恩洪徐代璞吳楚謝崇飛王嵩衢李伯陛彭小淵任鴻 熙徐海珊張仙槐陳鍾鑒周北君陳篤生吳永壽王樞等吳恩洪徐代璞二犯并與 逆黨勾結最密挖刦公款甚鉅以上各犯均屬罪大惡 極萬難曲貸除周國琛詹福吳楚已經拿獲正法務獲懲辦等語查川省迭遭兵燹 均由法外匪徒下各省一體協緝該黨等罪謀倡亂以致生靈塗炭全黨緝獲至應悉 數查拿嚴懲俾免再滋餘孽應由各省都督民政長暨各地方長官嚴飭所屬一體 按名嚴行查緝務獲究辦毋使漏網此令

二十六日大總統令 造法機關為改造 民國國家根本大法而設所有職權範圍及其組織方法均關重要前經一再諮詢 政治會議議決具覆茲據該會議呈稱此項造法機關既以議決增修約法案及附 屬於約法之重要法案為其職權即應稱約法會議 組織此項約法會議之議員擬酌用選舉方法其選舉區劃取都會集中主義 選舉資格取人才標準主義 既為尊重國家根本大法之成立 自應擬定選舉之良規等語查臨時約法或於南京臨時參議院其時該院議員係由十四 省原派代表所改組及約法制定以後統一政府成立約法所稱之參議院已與最 初組織之參議院不同然組織該院之議員亦僅就按照約法所定選派方法辦理 此不足以昭鄭重此次政治會議議決約法會議組織條例所有議員選舉方法均 係折衷厘訂以覘制定約法之前參議院其議員之純由選派而來者不僅有指派選舉之各殊抑且準諸法理事實而悉實綜該會議所陳議定大綱無一非為尊重 造法機關起見除據呈議決約法會議組織條例另行公布外為此令飭各選舉監督遵照 一俟關於選舉程序之施行細則訂定頒布後 務各切實進行使此項特設造法機關 得以尅期成立 俾慰我國民亂亟思治之公心此令

據政治會議議決 約法會議組織條例 呈經 本大總統裁奪茲公布之此令

小說

家庭小說 珠圓玉潤 （四十二） （鍼影）

當初有一個童話却是比喻得好這題目喚做（驢之空腹）說是一個驢子正餓得慌他想那裏可以吃草一步一步的行過去到了一處兩面都是極茂盛的草那驢子喜歡得了不得早已口角邊流涎不已但是他想吃那一面的草左邊也非常之好右邊也非常之好徘徊左右竟不得了主意着肚子中十分饑餓他到底兩面分不出優劣這是一個童話現在子爵對於明珠美玉兩位姑娘也同驢子吃草一般觀他容貌兩人的容貌都是非常之美論他品格兩人的品格又是十分之高究同精圓的珠兒瑩潔的玉兒沒有一些兒毛病的所以子爵沒有法子只好招他們到自己家裏多盤桓幾天讓許多親友們瞧瞧終定出一個優劣來子爵主意已定便思離去倫敦這一番總算在此逗遛了十五天及至將去之時也留下一包東西送與石韞夫人說這是我一點小意思送與你家姑娘的子爵行後石韞夫人拆開來一看早吃了一驚原來是說明送與美玉添置衣服之需計共二千圓子爵這一番比了川媚明珠却多送了五百圓看官們不要驟想子爵厚於美玉而薄於明珠可知這裏却多了一個石韞夫人自然應該增加這五百圓石韞夫人這時早樂得嘴也合不攏來說到底是個貴族到底是個雷奧子爵邸的貴族這時候子爵囘到家裏這預備要開會迎接他們了。

[illegible]之人必知三炮臺爲最高品之香烟

三炮臺香烟係英國倫敦威利司名廠所製每包裝十支或二十支每罐五十支欲購者請向寰球各處上等售烟家購取可也

初等小學校用書

新學會社印行

中華民國三年一月最新出版

新編修身教科書	八册	每册對折實洋三分
新編修身教授法	八册	每册對折實洋七分
新編國文教科書	八册	每册對折實洋五分
新編國文教授法	八册	每册對折實洋一角三分
新編算術教科書	八册	每册對折實洋三分
新編算術教授法	八册	每册對折實洋五分

●總發行所 上海棋盤街新學會社
●分發行所 北京琉璃廠 奉天鼓樓北 漢口後花樓 廣東雙門底 濟南后宰門 寧波日新街
●總經售處 新學會社 各省大書坊

徵求南洋勸業會報告書廣告

南洋勸業會事竣已編有報告書未及付刊適當時此書存江甯各署經亂散失亟應徵求源書設法補刊以廣流傳而彰成績敬告海內外同志如有收藏此書者請即送交江蘇省行政公署實業司自當與以相當之報酬以副珍藏原書之意此外尚有審查報告書出品統計及各省各府比較表直隸江蘇湖北湖南河南四川浙江安徽京畿東三省暨南出品說明書如有收存者亦望惠贈一部尤所祈禱

江蘇省行政公署實業司敬啓

羣英高等學校新劇科 法政 商業 通告

商業科專歸校長威迪克博士辦理課程如英法德三國文字語言商律總論合同信札簿記速記打字等學新劇科聘有新劇大家教授時事中西各劇敦厚風化普及社會教育爲宗旨二月出串一年畢業法政科歸英先生教授萬國公法並各國政府審定法律本校聘有中西素有經驗能學之士爲教員校內設有函授英文科半年十二元全年二十四元男女均可函授有志向學來校取閱章程如延爲幸函索章程附郵六分函繳保證三元留額以待本校另有指定大律房一座以供寄宿諸生所住陰歷正月十六正式開學校址在法界巨籟達路三百七十五號大洋房即長浜路橋東首是也

旅滬湖南同鄉學界諸君公鑒

逕啓者昨于道德里本會舊址開全體大會因本會創辦人多他適辭職特另行解組公舉任壽華先生爲會長劉鴻生君張衡士君爲總幹事陳禮卿君王炳坤君爲代表凡我湘旅滬學界及被難學生日容來本會報名共商補救進行之

旅滬湖南學會謹啓

此特方通告

舜水祠落成徵詩文啓

明遺民餘姚朱舜水先生學綜漢宋義歸程朱守志弘道爲有明儒林之殿弘光魯監國時密圖匡復江上之師身與行間乞師日本遂以終老日本舉國師事先生遺命胡運一日不終遺櫬一日不歸中國既革命日人追理其說敬社長湯蟄老以專祠請於省議會咸以惜哉不應其長君孝信方爲議員因此辭職歸老謀乃辦浙路公司董事會祠先生於湧泰門本站之北農林部張季直總長倡捐五百元土木既舉張都督爲祠產於是具儀販皆冰玉人人多知有先生諸舜水之學見重於外邦已非江浙人得私民國維新表彰酒德尤以鐵定人心浙人近有從祀文廟之議祠亦定於陰歷歲底落成其學爲新舊兩派合轍之要點亦爲政學兩途畫一之起點特登報通告四方瀛洲學士儒林文人不吝金玉遙賜佳篇不拘一格要於發明心理鼓吹儒修立國之基深有幸焉惠寄杭城浙路公司轉交至所盼感

舜水學社同人謹白

年宴後之餘聞

新年宴會較多飲食均皆濃厚腸胃力薄者難於消化每致肝胃氣痛舊症復發因而惹起各種疾病乘機叢生矣胃不消化之症自覺食後飽悶惡心嘔吐容易動怒日間困倦夜難安睡眼目暈眩膽汁不生頭痛腰酸肝背脹痛肩背不舒等狀是也倘有微覺以上各種病狀切勿因循係胃不消化之症臨及也如果欲脫將來之累必先悉心調治蓋胃力薄弱須賴稠紅之新血運行方得強健可服天下馳名補血補腦之聖藥韋廉士大醫生紅色補丸乃是正道此奇妙之藥丸能推陳出新專治腸胃各症能使濁血化清故可去除瘋濕瘴癧皮膚各症血毒諸患能健肺部故可療治氣管發炎哮喘肺萎肺弱等症能壯精力故凡男子房事無能精力衰頹服之補力生精並治婦科各症月經不調一切婦女自知之症無不藥到病除○此丸凡經售西藥者均有出售或直向上海四川路八十四號韋廉士醫生總藥局函購每一瓶大洋一元五角每六　大洋八元遠近郵費一概在內

奉送贈品

凡購用韋廉士大醫生紅色補丸者可得十四種五彩顏色所印成之新月份牌一張幷遊歷溯原小書一本只須在此證券上貼有紅色補丸包皮上之兩頭藍色圓牌子二個送至上海四川路八十四號韋廉士醫生總藥局可也如果證券不貼此藍色圓牌子者只送小書一本不送月份牌矣

住址

姓名

此券從何報剪下亦請註明於後

藍色牌子貼於此處

藍色牌子貼於此處

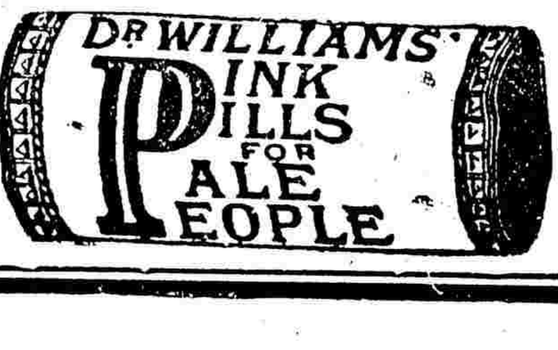

隆德洋行現銀專收珍珠

本行向在上海英大馬路四川路口惠羅公司隔壁十三號洋房三層樓上五號由升高梯上樓如蒙光顧格外優待 電話三千八百七十二

中華民國三年正月二十九日（即甲寅年正月初四日）（星期四）第二千一百九十二號

專電

●昨日（十九）政治會議開會審查造法機關諮詢案・多數主張用國法會議名稱・至組織方法・則官派與民選並行・

●白狼滋擾河南・師久無功・袁總統飭將張鎮芳趙倜交陸軍部議處・部議覆張趙免官・或戴罪圖功・

●都督府參謀長王世煥褫職・不日將發表・

●法官甄別・定在衆議院舊址舉行・二十三日・係第一班試驗・

●司法部迴避辦法・法部已規定四條・（一）各省高等審判檢察廳・司法官不得以本省人充之・（二）各省地方初級審判檢察廳司法官・不得以該地方廳管轄區域內人士充之・（三）各省各級審檢廳司法官與本廳或該管上級廳長官・有四親等內姻族或三親等內姻族之關係者・應自行聲請迴避・（四）各省任用在前之司法官・有不合前三項辦法者・由司法總長以次分別酌量調用・其現任實缺司法官・在未經調用以前・一律暫改爲署任・

●天津士紳議辦一模範市場・公推徐東海爲市長・聞徐已認可・

●新簡奉天國稅廳長伍元芝・昨日（十九）入覲總統・府中人傳語令伍從緩赴任・聞係該省有人反對・此人在軍界中極有勢力・

●駐比王廣圻有被查辦之說・

●昨（二十）電・京津頭等車中有人被刺・探悉被刺者係宋案內要犯應夔丞・應匿居青島・屢上書總統國務院求投効・被斥未准・應不耐久待・前日忽來京・寓居同豐旅館・揮霍甚豪・人皆側目・前日赴津將有所圖・有執法處高等偵探李某王某・聲稱保護前往・車經[illegible]・車上喧傳頭等座中有人被刺死・詰王李・均答不知情・現此二人已交天津審判廳看管・此間輿論均以爲係極可研究之問題・

●陰歷年關・政府需欵八百萬・現中法銀行借欵六百萬佛郎・已交齊・

●美國退回賠欵・除清華學校及遊美經費外・尚餘三百萬・又各省解京欵共合三百萬・以之抵用・當可稍紓困難・

●文官甄別・定二十五日開始・近日各部檢備文書・搜羅成蹟・甚形忙碌・惟陸海軍部以專門人材爲詞・不肯與各機關同受甄別・

●段芝貴昨日（二十）下午乘車出都・先赴汴布置勦匪事宜・再行履鄂都督新任・

●新簡駐墨公使陳籙・不日赴恰克圖會議・駐墨使事暫由二等秘書胡振平前往代辦・

●熊總理以辦事掣肘・政策難行・日內已申明辭職之意・袁總統慰留甚切・可望作罷・

●造幣總廠擬設天津・廠長簡任・熊總理屬意吳鼎昌・分廠擬於江南湖北廣東雲南四川奉天六處分設・

●駐外財政員陳錦濤・昨日（二十二）啓程赴歐・陳此行並帶有他項借欵之委任・

●郵傳局長龍建章呈請辭職・總統手批挽留・慰藉甚至・交通部因高沂濟南兩鐵路・已歸德人承辦・現擬再借外欵興辦烟台至黃縣及開封至濟南兩鐵路・已提出國務會議・

●廢省案大總統已交法制局修正・改州爲道・不日將提出國務會議・

●造法機關組織案・本日將開審查會報告・秘書長顧鰲提出草案・頗惹一般政客注目・謂足代表政府之主張・該草案定國法會議之職權・爲增修約法及附屬於約法之重要法案組織・由京師選舉會選二十人・每省選二人・蒙藏青海選二人・全國商會選八人・被選舉資格・有任高等文官五年以上・及內外國專門學校習法律・及舉人出身・或碩學通儒等項・

●盛傳政府與英公司借欵二百萬兩・十七日簽押・國務院聲明此項借欵實係江蘇地方長官・與銀公司交涉・由該省向中央轉移交涉・非中央直接訂約云云・

●交通部方年杪將各路餘利提出若干成・分給部員・自總長以下至僱員均約數百元或數十元不等・闔署喜形於色・

●舊歷新年・各署放假一日・並許停止辦公一日・

●此間普通社會・仍尊重陰歷新年・各店戶・除商務中華等書局外・均循例閉門休息・琉璃廠仍陳列市肆・遊人尚衆・但已不如前數年之盛・足見社會生計之日難・

●內務部呈准總統以後每年陰歷元旦爲春節・端午爲夏節・中秋爲秋節・冬至爲冬節・各官署均休假一天・故前日各署及學校・皆休假・

●據豫督報告政府・則稱土匪中確有亂黨攙雜其間・入光山時・羣呼爲南方先生者・即係國民黨人前湖南實業司長劉承烈云云・但有熟知豫事者・謂所言不免過甚・

●近日孔教會孔道會大成社等呈請總統飭令各學校規復讀經舊制・言多龐雜・不中事理・至謂三次革命源於教育部之廢經・現教育部汪總長擬將該部並未廢經・及中小學校讀經妨礙兒童腦力之理・詳細告明總統・以釋羣疑・或謂此輩舊官僚意實不在尊經・蓋別有所圖・

●教育部已通令各省・將圖書審查會廢止・

以上北京專電

●省長疏濬運河・以工代賑計劃・暫緩進行・

●此間審檢各廳人員・因陰歷度歲離甯・凡民刑訟案頗似前清封印停辦例・

●豆餅雜糧商人・公呈國稅廳以繳納釐金・復完產銷稅・又增進口稅・有礙商務・且與淞常海稅欵・亦必減色・

●丁義華電請省長・速設禁烟機關・命各爲督察禁烟處・

●上海義品銀行一案・省長已電飭上海縣速查就近呈請交涉員理結・

●阜甯縣各界電請都督省長准予贈知事以特權・凡遇匪訊明後・即就地正法・再行呈報・

●馬路工程局局長唐宗源・決意辭職・聞甯紳仇繼恆有接辦消息・

●省農會開會期迫・韓省長電飭各縣知事催該縣農務分會・速舉代表來省・以便與會・

以上二十一日到

●天津警察廳長楊以德來甯・賀馮督・乘津浦車北上・

●甯滬蘇鎮警費・前由韓省長・電請中央加增四千昨已奉內務部電增四十六萬有零・連同表冊核定數・共七十五萬有零・

●省長電催武進鍾知事速解忙欵・電中有該縣賦額本巨・並非強人所難・如此不顧大局・殊堪痛恨等語・

●蘇省送京考驗知事名單昨已發出・計非現任合格人員盧崇慶等七人・特送人員奚倜等六人・省長已飭該員將畢業文憑・或官照呈送內務司驗核・以便赴京與考・

●場產整理所・特派汪壽康調查兩淮場產・

●蘇州前軍務司採辦軍裝一案・都督省長會辦員呈覆・浮支是實・附亂無據・

●韓省長電復丁義華稱熱忱甚佩・蘇省擬即派設禁烟處・委專員辦理・

●督察署搜查烟土甚嚴・昨日（二十二）王府園站崗巡士・獲行路二人・在身畔檢出烟土數包・當即解送總廳聽候核辦・

●江蘇省立法政專門學校・擬於寒假期內・招收法政預科學生一班・以宏造就・

●上海租界緝獲張二長腿沙紹卿二名・聞係阜甯縣著名匪首・現有旅京阜甯紳士電請都督省長飭滬交涉員交涉引渡・

●蘇省現擬向英國某銀行・借欵二十萬磅・以本省貨釐作抵・聞係專爲南京賠償之用・

●長江漁團局局長王榮勳昨（二十二）飭通如泰海四分局速往該處編查船號・以便開辦・

以上二十二日到

●都督府省公署暨各機關・遵奉部令以陰歷元旦爲春節・均須放假一日・

●督察署出示通告・陰歷元旦商民均禁止燃放爆竹・以防火燭・

●無錫泰豐公司駁船・私運黃豆二百石・經國稅廳飭該縣釐局・扣留充公・

●前任沭陽縣知事張含章・因交代未清經省長移交審檢廳提起公訴・當由該廳暫押看守所・

●省公署差遣員馬開甲・在家日夜聚賭・警局因省署人員未便擅緝・

●韓民政長張國稅廳長・會令各縣知事・三年度上忙加收附加稅三角・每兩完正稅一元五角・附稅六角・

●睢甯新任縣知事楊毓奎・到睢已有旬日・百姓聚衆・不許入城・至今尚未任事・

●米占元電稱於二十四日在鎮破獲亂黨機關拏住陳恢一名・並搜出炸彈一箱・

二十八日到　以上南京專電

●民政長第一次・特送考驗知事計五十餘人・調驗者十五人・

●內務部擬附設全國督造禁烟處・已電浙詢問浙省情形・併徵集辦法・

二十一日到

●杭城邵子怡等・擬借外欵興辦自來水公司・各團體已起反對・

●光復後沒收盛宣懷在西湖所築盛祠及田地百餘畝・現民政長均已給還・

●第一中學校長錢家治・因赴京供職・辭職後・聞有任張廷霖消息・

二十八日到　以上杭州專電

特約路透電

◉二十七日北京電舊歷元旦日祭天禮並未舉行・因政治會議討論議案未決之故・總統府曾舉行新年之賀禮・現因經濟支絀・元月份文官俸金概不發給・

薛福爾君代表實業銀行於元月二十一號與交通總長簽定築造雲南府至重慶府之鐵路草合同・即寄巴黎請總行核准・該路將與法國之滇越鐵路及與法比之同成鐵路線接・故于軍略上有莫大之關係・同成鐵路且將與滇蜀鐵路聯接・以故中國東南西北之鐵路大權・皆落法俄比三國之手・雲南至叙州府之鐵路・已由法國工程司及美人杜萊與郝克司二君從事測量・現法國因於浦信鐵路未曾加入・故要求中國取消一千八百九十六年集合同規定之英國利益・

英法公司曾于一千九百零二年在滇省得有開採雲南七府礦產之讓與權・後因滇人不許該公司開工・故由中政府以銀一百五十萬兩購回此權・訂明分批解付・而所許之欵除第一批外・極難收得・致該公司復于上年十月間與中政府開議・由英法華公司供給資本與造雲南府至成都之鐵路・按該公司原爲英人組織・其股份之半屬於法人・惟該約卒無效而止・

川粵滇鐵路法國所築之一段至成都爲止・不日即將開工・

◉二十七日武昌電舊歷元旦日民間幾全休業・

此間不日將重行查點人口・嗣後凡生死婚嫁均須報官註冊・違者科罰・

◉二十六日大理府電舊歷新年復有舊日氣象・公衆七日休業・與上年情形大殊・

此間逐日刑人皆與近今亂事有關者・中有前清道員張某某・日曾以麥肯沁砲轟斃亂黨四十八人・

商業漸有起色・聞由緬甸運入之貨頗爲發達・滇省西部本季無種罌粟者・

時評一

獎勵經徵官吏

官吏以獎勵之故敲剝我民其獲獎優者至年給五萬元又至終身食獎又至子孫世食其獎然則聚斂之臣大可爲也

我民雖無憲法之保障然據各國憲法條文通例人民有納稅之義務夫納稅既爲義務自無獎勵之可言官吏向謂有得受俸給之權利卽必有奉職之義務今知不然奉職乃又有非常之權利從其後但必徵收之職乃有之然則聚斂之臣大可爲也

同一獎勵分足額與額外加徵爲二夫額外之加徵何出所謂額外必人民本可以免此追呼因作成官吏之獎勵不得苦我民耳官吏於額徵之外苦民國有常刑矣今則無刑而有獎然則聚斂之臣大可爲也

國將破產孰無毀家紓難之意我民所毀之家適爲官吏所以邀肥家之典是破產之禍國民所同受而人民以此毀家官吏則以此漁利苟非將破產之日官吏安能明目張膽以取盈然則聚斂之臣大可爲也

向來經徵官吏以徵額之多寡爲肥瘠今更獎其額外之誅求則官吏除獎勵所得之外就徵額之增加而脂膏自厚又況獎掊克必不復禁貪婪國庫取其一或爲私門饜其二乎然則聚斂之臣大可爲也

由今日之政令觀之甯有盜臣乃悖謬之言不奪不饜乃經世之學此共和政體之所以超於萬古歟

△譯電▽

一月二十三日北京電 近日熊希齡辭職之說已喧傳 頃據云總統已允其請 交通總長周自齊已改任爲財政總長 梁士詒代表交通 總理一席則尚未定代者 譯字林西報

一月二十四日北京電 國務總理熊希齡 已於二十一日呈進辭職書 據政府中人言 熊總理辭職之准否 當視閣僚總統關係而定 轉移以近日大總統之意擬厲撤閣僚而由總統一人獨擔國事 故此次熊總理辭職當可照准云 譯德文報電

一月二十一日北京電 前日此間得庫倫電稱蒙匪悉已退出內蒙 今忽得蒙匪入寇消息 始知前電實屬子虛 今電稱有蒙匪二千五百人 分爲數隊入寇內蒙 離張家口約百餘英里 耳該軍計有庫倫蒙兵五百名 紅鬍子三百名 其他皆內蒙土匪附和投効者 數日前蒙匪忽圍攻紅鬍子 擒其領袖馬龍甲 此輩似受庫倫之指使 馬已投誠華人 庫官之懸賞或以其投誠後將不利於己耳 然以不應再受彈壓而降之 亦未可知 譯字林西報

一月二十一日北京電 國幣草議 已於十七日得洋廳之許可 呈總統簽押施行 仍用銀本位 分爲一元 五角 二角 一角 以上四種皆爲銀幣 又五分 一分銅幣 其他二分 一分 五厘 二厘 一厘皆銅幣 是律即於宣布日施行

亂黨於孟買設立機關 事已由孟買中國商會電告政府 湖南都督電陳政府謂有亂黨於湖南私鑄銀幣 希圖起事 業已偵探緝捕云

日內盛傳中政府已與上海英國人壽保險公司訂借巨款三十萬磅 利息七厘 而價格則九十 中政府惟得現款二十一萬磅 然以迫於陰曆年關 不得不出此云

袁總統及黎副總統各於陰歷新年遣代表至清帝宣統處賀年 教育部已議決各學校仍放陰歷年假 而廢春假

據國權報及順天時報云 各省都督已允改憲法 故於下月內當可修改 自該國家政事由總統一人任之 內閣將與前清之軍機處等 順天時報復謂熊希齡辭職後 改任財政總長仍入內閣 他如教育汪大燮 外交孫寶琦 交通周自齊 皆另授他職 其他各總長仍各留舊職云

國務總理熊希齡擬設專官以編纂清史

政治議會審查長某謂袁總統祭天之時當親加冠冕 而仍用叩首之禮

一月二十四日北京電 袁總統新年祭天決定於宮內舉行 不赴廟中行禮

日本關東都督巡行東三省 與南滿統一黨 國民黨援助事有關 此事現已益棘手 據云中日兩政府已議定協力進行之法

漢口德國駐兵 擬於下月撤退 德人此舉與俄人要求撤退直隸各國駐兵事無涉 是舉大約以漢口最近之布況而起

陳錦濤已於今日(二十四)日啓程赴柏林及倫敦 昨晚陳君宴客於六國飯店 自述此次西行之目的 實爲增進中國信用而起 據北京日報載稱 大借款代表要求管理國家銀行 以爲該銀行之保障 惟中政府則不允所請

總統以內務總長之要求 已命凡前清通行各節 如端午 中秋等 仍照舊通行

政治議會多數議決謂他日新國會上議院之組織 以前清諸政院爲法 議員額數定爲一百三十名 下議院定額三百名 惟預料新國會今年必不召集

一月二十七日柏林電 據巴黎各報載有消息謂日俄二國現正開秘密談判 其目的在不利於中國 日本駐奥大使於接見奥國政報訪員時力稱並無其事 且以日外務日華親交之宣言爲證

一月二十五日北京電 政治議會已決議將憲法委員會定名爲國法會議 會員應出自選舉 凡年逾三十歲 曾在政界或在前清爲舉人 或曾入省立高等學校 或有財產至少萬元者均有選舉權 凡在政界至少五年或曾畢業於高等法律學校或有舉人以上之資格 或具有科學教育者 均有當選權 北京選舉四人 每省各二人 蒙藏新疆合八人 商務總會四人 全會共五十六人

擬改之憲法俟各都督覆電贊成 即於三月間公布實行

念七日北京電 總統命令 政治議會決議組織國法會議各節 應即照准 其選舉事宜 北京由內務部監督之 各省由民政長 蒙藏新疆由蒙藏事務局 商務總會由工商部分別監督之

念六日北京電 馬兵一旅及第三師 已奉命由北京赴豫 征剿白狼 以段芝貴統率之 段祺瑞入京之期 業已展緩 渠北上當在二月五日之後 以上譯德文報電

一月二十六日道格拉斯電 墨西哥革軍統領 稽命柴氏發布命令 略謂旅墨中國人民 殊足爲墨之害 以後應按照美國限制華僑律辦理 否則概不准入境 然墨國小宗貿易 多操於華人之手 該華僑等已具稟駐美中國公使請其出而抗議 譯路透電

一月念一日柏林電 據俄京消息 內蒙古自治問題 將於三星期內由華俄二國在恰克圖開始磋議 中國以齊齊哈爾都督爲代表 俄以駐庫公使庫勒氏爲代表 蒙以法部大臣爲代表 譯德文報電

一月念一日東京電 本日日本國會重復議事 日外相演說中日兩國邦交 據稱南京戕斃日僑三人一案 其所以得和平解決者 多半係英日同盟之力 該外相又盛稱日本對華貿易之進步及寓華日僑之增盛

一月念二日臺里(印度)電 中藏會議 進行殊從容 其複雜問題均須將細目審加討論 此會將終於台里抑尚須於四月間移至西讀拉 目前殊難確定 以上譯路透電

據官場布告 中國有不久入萬國郵政會之說

袁總統九齡之幼子 與黎副總統七齡之女 已由湯化龍爲蹇脩 互締姻約

應桂馨似以資用告竭 由青島入京運動 應之行蹤政府似於其被刺前三四日始行得悉 應之有偵探隨行 乃北京官場防制可疑人物之常法 警察亦並未奉有沿途追捕之命令 惟在探其所往之目的地而已 官場均謂應之被刺係出於亂黨主使 大約與陳其美有關 至報紙所傳政府亦有牽涉等語 似無可信之理由 以上譯德文報電

財政問題

▲財政部收回關稅主權新議案　(續二十一日報)

其各關扣負擔賠款每年國債分額不過五分之一 視各關收入 不過三分之一 是以前清國債 雖以關稅扣還一部 而關稅收入或撥還債款 或解入中央 或協撥各省 實聽政府自行支配 試再將關稅收支各數分別列表 則關稅主權今昔不同 皆形可以比較得之矣

(三)前清各關收支數目表(以辛亥年豫算册爲准 惟常關係約計之數)

收入款目	數目	支出款目	數目
海關收入	三千五百十三萬餘兩	海關經費	五百七十四萬餘兩
常關收入	約五百餘萬兩	常關經費	約一百萬餘兩
		賠款	三百五十七萬餘兩
		洋款	八百九十六萬餘兩
共約收入	四千十三萬兩	共約支出	一千九百萬兩

收支相抵計餘二千一百十三萬兩 俱由中央指撥解京及協濟各省

(四)民國元年各關收支數目表(新關收入及撥還債款數目俱係稅司報告 惟常關收入係約計之數)

新關收入三千九百九十七萬餘兩

常關收入約五百萬兩

由洋稅項下撥還洋款二千九百七十餘兩(自辛亥年西十一月起至民國元年全年止)

由洋稅項下撥還賠款一千二十七萬餘兩(自辛亥西十月起至民國元年四月分止)

由常稅項下撥還賠款二百五十一萬餘兩

共收四千四百九十七萬餘兩

共支四千一百八十五萬兩

收支相抵僅餘三百十二萬餘兩 尚不敷各關經費之用 但撥還洋賠各款時仍另動用辛亥年十月起所存常洋稅各若干

統觀以上各表則知 關稅收回一案 懸而未結 實以債賠各款未由各省擔還所致 今欲挽此已失主權操之自我 非將各省向担債賠各款立行起解不能有效 惟是各省財政同一艱窘 自鹽款提歸中央以後 各省告急之電仍未盡絕 若責令各省按款照解 則當局諸賢必有以中央不諒各省艱難情形相責難者 不知前此各省財政危急 或緣兵費太鉅 或緣債累日深 或緣租稅之無收入 故其仰屋興嗟之狀與中央無異 方且日思分潤中央所借債款之餘瀝以救目前 不惟責令照解債款其勢有所不能 即令專供本省行政經費亦尚無從措手 現在各省兵隊日漸減少 中央且不惜以二千餘萬兩之鉅款以爲裁遣經費 是自今以後各省軍需用款已有定額 不至再以國家全體收入盡爲養兵之費 此其一 共和伊始各省間有借累或舊債堆積者 數達二千數十餘萬兩 所餘各省未償之債爲數無多 苟能分期攤還 自可減輕擔負 此其二 在昔秩序未定 撫字不得其人 閭閻生計維艱 輸納自難 近經慎選守令 嚴核徵收 則國民担負既未輕減 而國庫帑藏 何至仍虞支絀 此其三 近今各種稅法次第宣布 如印花 煙酒牌照 驗契 契稅 營業 所得等稅 各省能切實奉行 收入必有可觀 此其四 況此次本部意見 專爲收回稅權起見 對於各省解款 僅限以洋賠款爲止 此外若京款 若協款 均不在 暫免通籌 以視前清各省京債各款同時並解辦法 其擔負重輕難易相去遠甚 茲再將前清各省擔款全數列表如下 用便檢查

(五)前清各省担負解款協款總數表(案解款凡京款債款皆在內 協款專指撥各省之款)

省	解款	協款
奉天	解款四十九萬八千餘兩	協款九萬六千餘兩
吉林	解款三十六萬二千餘兩	協款二十八萬四千餘兩
直隸	解款二百十三萬三千餘兩	協款六十二萬九千餘兩
江甯	解款二百四十七萬九千餘兩	協款五百萬八千餘兩
江蘇	解款五百六十六萬六千餘兩	協款八十六萬三千兩
安徽	解款二百六十五萬二千餘兩	協款四十四萬三千兩
江西	解款四百六十三萬八千餘兩	協款五十六萬八千餘兩
浙江	解款五百六十四萬一千餘兩	協款四萬餘兩
福建	解款二百六十萬八千餘兩	
湖北	解款四百十二萬四千餘兩	協款二十六萬七千餘兩
山東	解款三百十三萬二千餘兩	協款八萬一千餘兩
山西	解款二百六十三萬一千餘兩	協款九十一萬四千餘兩
湖南	解款二百四十八萬四千餘兩	協款二十七萬二千餘兩
新疆	解款四十三萬二千餘兩	
熱河	解款二萬九千餘兩	協款一萬三千兩
察哈爾	解款二萬七千餘兩	
河南	解款二百六十五萬六千餘兩	協款六十七萬五千餘兩
廣東	解款二百二十萬四千餘兩	協款三十五萬四千餘兩
廣西	解款七十六萬三千餘兩	
雲南	解款四萬六千餘兩	
甘肅	解款四十八萬八千餘兩	
貴州	解款二十三萬九千餘兩	
陝西	解款四十六萬一千餘兩	協款二十二萬一千餘兩
四川	解款六百七十二萬一千餘兩	協款二百十五萬一千餘兩
庫倫	解款八萬六千餘兩	
	共五千三百一十九萬六千餘兩	共一千二百八十七萬八千餘兩

綜之本部所恃以爲收回關稅準備者 祇此各省每年應解之四千一百餘萬兩 債賠各款若能解足此數 則償還洋賠各欵 已覺有餘 惟是革命以後各省豐歉情形與昔不同 而邊遠省分既少協撥 尤覺難以支持 自應將從前各省攤解數目 分別增免 略爲變通 以六千一百萬元計算 由各省分認 如下所列

廣東八百萬元　江蘇七百萬元　浙江五百萬元　湖北七百萬元　四川六百萬元　山東三百萬元　湖南四百萬元　河南四百萬元　安徽二百萬元　江西四百五十萬元　直隸一百五十萬元　東三省二百萬元　山西省三百萬元　陝西省二百萬元　福建省二百萬元　共計六千一百萬元

就各省之財力爲公平之分配 如新疆甘肅廣西雲南貴州等省在前清爲受協省分 自顧業已不暇 凡有解款者由協款中扣抵 自應一律免認 至東三省 則由今比昔財力稍裕 不能不略加負擔 重行認定 其餘各省仍照前項變通認解 苟能協力匪懈 則關欵管理之權 即可收回 辛亥八條之約 即可根本取消 否則當此風雨漂搖之日 不務開源節流 而惟欲逃攤解洋賠各款之責 試問關稅爲人管理 國將爲人監我 吾全國官吏人民 尚何面目以立於大地耶 爲今之計 惟望各省都督民政長 維持大局 擁護中央 各抒其愛國熱誠 尊重主權 力任艱鉅 舉相贊助 以爲同時並進之策 一面認解此項洋賠各款 一面整頓歲收 開源節流以濟之 此本政府之日夜憂慮 所切盼於各省官吏人民者也 至於將來洋賠款由各省認還以後 所有關稅應比之款 即擬改解中央 充作一切經費之用 無庸再由各省分任 庶幾內外聚應 簡而易行 若並此一事不能舉辦 則大政方針所謂整理財政各項方法 將無實行入手之一日 中央既陷於涸轍 稅權仍屬諸外人 艱險困難 不可終日 本政府雖苟且支持 究有何術以持其後耶 方今庫空如洗 各省入款斷無解京之望 而稅務處又屢以催解洋債賠款之事 促定辦法 案關國權 緊要責無可諉 相應提交貴會(國務會議)議決施行

中華民國三年正月二十九日（卽甲寅年正月初四日）星期四 第二千一百九十二號

大舞臺初四日戲

○正月初四日日戲頭等正廳三角二等正廳二角三層二樓二角特別包廂四角○

沈小香 十盞燈 小富仙 貞小芬 桂芬芳 林步青 小桂枝 趙如伍 泉月華 小如意 沈韻秋 李春來 何金壽 張雨亭 萬盞燈 七歲紅 應寶蓮 買壁雲 盖俊卿

△八義圖 明月珠 雪孟圓 看香頭 九更天 雙鎖山 ○蓮花湖○ 黃金台 三金錢豹 本王宮 梵

大舞臺初四夜戲

正月初四夜價目注意特別包廂一元頭等正廳八角二等正廳四角三層三角包廂三角

納紹先 富仙芳 小如意 貞（小桂）芬 盖俊卿 應寶蓮 李一春 沈韻來 秋 王永利 張雨亭 七歲紅 趙如泉 買壁雲 小桂枝 萬盞燈 林步青 何金壽 十（二）燈 何家聲

▲雙包案 ○望兒樓 海潮珠 白門樓 全雙 武惡虎 行村 空城計（全）（本） 鴛鴦樓 賣油郎獨占花魁 （應時新戲）大接財神

本舞臺德律風五百九十五號

○醒舞台初四日戲

初四日戲二層樓特別包廂二角頭等一角特別正廳二角頭等一角三層包廂頭等每位小一角銅元二枚二等十六

陳福奎 張全吉 王九齡 謝玉珊 宋志普 張黑 小七 林卿 盖春來 孟鸞羣 小 溫培小喜 祿 李吉劉 李瑞永 林春奎 筱鸞利 趙菊卿 張君笙 孟雲玉 鴻青 全氣 體大 藝 員力 潞河會

薦諸葛 送親 演禮 陳玉 永麒 奎麟 砂硃痣 （奏）（瓊） （賣）（馬） 于佛 振門 廷點 門元 勝五花 飛 會石

▶醒舞臺

正月初四夜戲價目注意特別包廂一元特別頭等正廳一元三層頭等洋三角二等洋二角

許鑫培 陳德順 王九齡 曹玉堂 于振 小任廷 張雲七 陳永青 小菊奎 張祥笙 王君黑 趙鸞雲 林雲玉 蘇喜卿 盖春 孟來 小武 溫君孟 培小鴻 ●李永年羣 李春 劉利永 ●王九齡奎 （李）（吉）（瑞）

采石磯 戰蒲關 浣沙計 白門樓 高嘉興府 永峯賭膊 縫金錢豹 六陳風黃袍 斬 獨木關 薛仁貴征東鎗挑安殿寶

本舞臺電話三千七百零二號

大舞臺

日戲價目等正廳二角三層二樓頭等正廳三角特別包廂四角
後日注意正廳四角三層包廂三角頭等正廳八角特別包廂一元

	日戲	夜戲
七歲紅	（▲金錢豹）	（▲鴛鴦樓）
買壁雲	●梵王宮	◉賣油郎
張雨亭	（△黃金台）	（△空城計）
李春來	○蓮花湖	雙惡虎村
盖俊卿	（△梵王宮）	（△白門樓）
小如意	●雙鎖山	●海潮珠

商辦開明公司新舞臺

陰歷正月初四日戲准演 舞台開設在城內九畝地大境路

▲李祥麟 毛仲琪 林樹森 曹甫臣 劉漢臣 劉治雲 周鳳儀 王蕙芬 趙文連 邱沁如 任長海 馬妙儀 王洪壽 夏月潤 夏月華 王少臣 馮子和 （毛韻珂） 夏月珊

○財源輻輳 ▲戰長沙 ▲斬黃袍 花榮代箭 前本玉堂春 雙殺妻 （兄）（弟） 玉堂春 後本

正月初四夜戲

鄭珮臣 王金秋 梅占金 王少臣 趙文卓 馬妙儀 王金芳 劉慧霞 劉漢臣 王洪壽 張德祿 夏月潤 夏月華 張順來 毛韻珂 林樹森 夏月珊 （馮子和） 王蕙芬 邱治雲

△長亭會 ▲大劈棺 △黃鶴樓 虹霓關 ▲鐵龍山 △小放牛 斬貂蟬 義旗令 李陵碑 杜十娘（全）（本） （怒沉百寶箱）

民鳴新劇社 假座法界歌舞臺

電話一三四一二

滿台五色電光 燈彩新添 五彩奇巧佈景

日夜加演亞西亞外國新到中國新拍活動影戲

魁林同聲 客氣浪費 粟源破產 天影過渡 于青桂景 咏霞假生 一笑走鋼 于美湘濤 痩梅病鳳 雙貴斬仙 潤身家聲 文聲中之 慶聲種德 惜花借鳳 化身孤雁

正月初四日准演 家庭（前本）新劇 尖嘴姑娘

明日正月初四夜准演接演後本 新編（前本）好戲 拔舌地獄

失摺聲明

舊歷臘月二十六日晚途失去潘隆興魚行銀記存摺一扣元洋一百五十……紡縣該外事作湖 歷晚隆存一尊備行特如廢時 臘日興摺百無案註再落摺崙 月途魚一五着及鋪登人事 二失行扣十除知作報手告 十去銀元寬照廢聲永平白

寶亭（香菜館）

牛莊路十四號電話三三三五九

飲食大家衛生研究自英洋張二備色數 ……（精製西菜 大餐 點心 洋酒 時鮮 均備）

瑞和洋行

禮拜五拍賣

准於正月十一日行點鐘拍賣 五本方桂 紅木樓面 男女皮床 服銅床鐵 留聲機 鐵器外國 酒以及另 木器格 不計物等 瑞和洋行啓

積嗣聖藥 男子九醜丸

何爲男子九醜……（每瓶一元 上海大馬路東首保太和）

保太和 立止白濁丸

每瓶三角 半元不效倍罰 上海二馬路畫錦里東首保太和

神聖佛救世大同教

本教於民國元年十二月在政府立案准予保護……（慈善新劇 男女賭君子）

南洋勸業會 頭等嘉獎 驥製半夏

邱郡以及各省各縣各公館各衙門……前清農工商部獎照 上海盆湯弄絲業會館後五開間門面 驥雲氏總發行所啟

洋每料三十六角 二大匣

外埠來信須寫明甯波路口第一百十五號●本廬分設●南京花牌樓●杭州陳列所●天津北門獅子胡同忠成號內

參茸珠丸 海狗腎汁壯陽廣嗣金丹

……上海甯波路口五開間門面 驥香廬總發行所 驥雲氏啓

（分設）杭州陳列所●南京花牌樓 天津北門獅子胡同忠成號內

新民新劇社

夜戲准七點鐘開幕 日戲准一點鐘開幕

天小冰笑石則雙笑素寒鏡天 秋幗幼航猛幻光痩靜琪鄉敏 藥風
異雅血情癡鳴雲吾素梅花杲 鶯儀雅燕省俠明鶴鶴光圓新

紹野 警鈴 崇秀 雷音 幼知 石優 劍虹 冷笑 永鄉 琴心 有年 病僧

初五日戲 趣劇正劇 老少易妻 雌老虎 賣花

初五夜戲 趣劇正劇 結婚 ●●●恒●●● 娘

中國精益眼鏡公司

中國自製最新發明吒力克鏡片

開設在上海英大馬路泥城橋東首

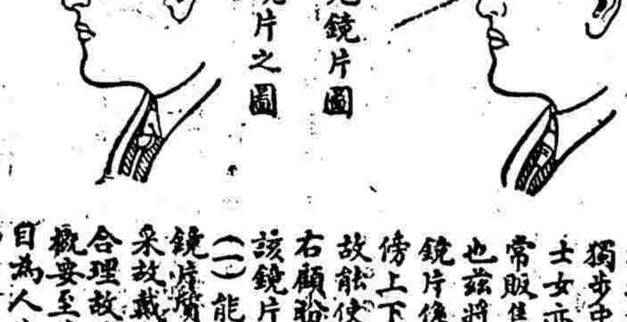

電話第三八九五號

吒力克鏡片碓從光學及生理學研究而出最能保護人之目光故在泰西銷場極廣本公司於此潛心十有餘年所製鏡片始能效駕歐西獨步中夏故自出品以來不特本國歡迎西方士女亦多惠顧此可見本公司實事求是與尋常販售舶來品而專恃大言欺人者絕然不同也茲將吒力克最大功用略舉於左（一）該鏡片係按準各人目光用機器磨成凹凸形四傍上下光線相同其功用恰與天生晴球無異故能使戴者目光四澈不勞俯仰轉側自可左右顧盼與平面鏡之祇能平視者迥別（二）該鏡片能貼近眼眶而與眼毛並不觸礙（三）能遮蔽眼目使塵氣不易侵入（四）該鏡片質厚而純遠望之宛如水晶雨滴精瑩煥采故戴者神采每增百倍 以上略舉合理故雖用於日光中亦不眩暈概要至其奧妙則惟戴者能詳言之本公司因自爲人生最寶貴之物故悉心研究親手製造海內宏達當能鑒之外間近有以現成凹凸片混充本公司吒力克鏡者尚祈留意

丹桂第一臺（記）（洽）

正月初四夜戲

陳連仲 王錦棠 楊華亭 月月紅 吳小松 吳小石 （粉菊花） （李少棠） 小楊月樓 （蓋叫天 張德俊） （楊瑞亭） （劉壽峯） 八歲紅

◉戰馬超 ◉落花園 ○滑油山 ●潮義縣 眞假金蓮 梵王宮 將 投楚 吳蜡廟 母 徐 曹罵 網 陣 銅

正月初四日戲

陳連仲 王錦棠 王瑞雲 李少峯 劉壽峯 鄭德山 張德俊 李德山 （吳小石） （吳小松） 八歲紅 （小楊月樓） （粉菊花） 蓋叫天 鄭雲亭 楊瑞亭 雙處 馮志奎 八歲紅

○御林羣 △六月雪 ◉搖錢樹 ▲看香頭 一二本 岸橋關 ◉伐子都 姑嫂 賣藝 ▲獨木關 十八扯 三岔口 道遙津

法界迎仙鳳舞臺男女兩班合演

初四日

張和奎 馮春甫 （劉長寶） （劉吉祥） （小小楊猴） 馬玉廷 梁俊國 （夜明珠） （白呂布） 劉壁林 （趙美玉） （馬肉紅） 四盞燈

△探子 ▲烏盆計 鬧景州 劉松下 亭東河 ◉嘆王靈 明月珠 捉放曹 打灶王 接財神

●正月初四夜戲●

馮春奎 劉峯昇 張福寶 三盞燈 梁俊 小楊月 周福全 夜明珠 （劉林壁） （馬玉廷） 四盞燈 趙美玉 自布呂 肉紅 附秀鳳 （全）（本）

○華臣寶 ○五雷陣 ▲雙鎖山 △御園 △史文恭 滿招飛 入義圖 雙斷橋 瑞雲菴

共和中舞臺

●正月初四日戲頭等正廳二角二等正廳一角●

宋春舫 程鳳樓 陳嘉祥 碧月花 （小想九） 江夢花 劉雨田 宋敦甫 小金猴 （李永利） 銀娃娃 劉永春 吳二小 水仙花 宋玉珊 陳寶珊 華春 沈軒 馬宋 中 云燕 奇來鳳 （演全本）

賜福 大義 ○八州 宋洪孝 破忠 勝圖 趙 斬 寶娥 周民俊 放曹 捉 雙金 雁橋 美案 龍 院 鳥 殿 家 堡

▶新正月初四夜包廂五角頭等包廂四角正廳三角頭等二角◀

何潤珊 程鳳樓 （小想九） 宋玉珊 碧月花 沈永華 李永利 江夢花 李文瑞 （小金猴） 奇來鳳 劉雨田 宋敦甫 水仙花 李洪春 陳想 沈華軒 李永娃 銀娃娃 （小小子） 水仙花

●山海關 ○趙三霞 胡紫宮 富四進 生春士 （馬） 白馬坡 宋敦甫 白蛇傳 ●打龍袍 金錢豹 斬輪門 富子春樓 九霄 月珊寶 碧陳 月花 溪皇莊

日期	次數	車開之站	時刻	車到之站	時刻
陽歷一月廿五日 陰歷十二月三十日	三次	天津東站	上午九點三十五分	濟南府	下午七點四十分
同上	四次	浦口	上午九點五十分	徐州府	下午七點三十六分
陽歷一月廿六日 陰歷正月元旦日	二次	浦口	下午一點四十五分	天津東站	下午二點五十三分
陽歷一月卅一日 陰歷正月初六日	一次	天津東	上午十一點二十分	浦口	下午一點十三分
陽歷一月廿七日至二月一日 陰歷正月初二日至初七日	每日三次	天津東站	上午九點三十五分	浦口	下午四點三十分
同上	四次	浦口	上午九點五十分	天津東站	下午四點二十分
同上	十一次	天津總站	上午五點十五分	濟南府	下午五點五十九分
同上	十二次	濟南府	上午八點三十分	天津總站	下午九點二十四分
同上	十三次	濟南府	上午七點三十分	徐州府	下午六點三十二分
同上	十四次	徐州府	上午七點另五分	濟南府	下午六點十七分
同上	十七次	蚌埠	上午五點四十五分	浦口	下午十二點另三分
同上	十八次	浦口	下午二點二十分	蚌埠	下午八點三十八分
同上	一百另一次	兗州府	下午二點	濟甯州	下午三點另三分
同上	一百另二次	濟甯州	上午十點三十分	兗州府	上午十一點三十三分
同上	一百另七次	臨城	下午五點三十分	棗莊	下午六點三十八分
同上	一百另六次	棗莊	上午七點	臨城	上午八點另八分

注意　在減開車除期內凡未經列入此表者概暫停駛如因商貨擁擠仍可隨時加開貨車
自陰歷正月初八日即陽歷二月二號所有各項客車一律規復仍照原訂次數鐘點開行

女界同胞新喜

萬邦承認之新國
萬象更始之新年
萬病皆除之新藥
萬歲齊呼之新聲

我二萬萬之女同胞當以安胎保產之女界寶調經種子之月月紅爲酬贈品新正最宜者也

價目　女界寶　月月紅　每瓶一元每打十元

上海四馬路　五洲大藥房謹啓

本館添請特別訪員

本館於杭州漢口兩處於原請訪員外尙願添請如有信息靈快肯任此務者祈投稿三日再行訂定　本館特白

恭賀新年

工商部　內務部　註冊

養精蓄銳之唯一聖藥

人造自來血

總發行所

上海五洲大藥房全體同人鞠躬

商辦鏡花戲園

正月初四日戲

陳素云　史亦奎　裘湧棠　林芳錦　小鳳彩　秦玉蘭　胡鳳林　陳兆峯　陳小貴　高銀寶　史亦奎　洪春益　張寶香

妃仙院　三官堂

商辦鏡花戲園

正月初四夜戲

小天寶　毛月鳳　史亦奎　周昌順　小鳳彩　張寶香　趙虎豹　陳素云　史亦奎　林芳錦　裘湧棠　陳小貴　胡鳳林

査家山　通天簫　玉麒麟

本埠商情

▲癸丑年上海南北市錢莊盈餘單彙誌於左

去歲本埠南北市錢業中營業尙佳因放拆帳款皆係謹愼從事故至陰歷年終軋結其能獲盈餘者實占多數云茲將各牌號及盈餘細數調查於后

▲北市錢莊牌號

承裕莊(盈)	四萬兩
怡大	一萬五千兩
同餘	二萬兩
豫源	七萬兩
恆祥	一萬五千兩
順康	四萬兩
衡通	一萬五千兩
兆豐	三萬七千兩
瑞興	五千兩
彙康	三萬四千兩
萬和	二萬三千兩
豫康	三千兩
安康	三萬五千兩
長盛	一萬六千兩
信成	三萬三千兩
永豐	八萬兩
存德	二萬五千兩
賡裕	三萬五千兩
鴻升	一萬一千四
鼎康	一萬五千兩
志慶	七千兩
安裕	三萬兩
德裕	一萬兩
瑞昶	一萬五千兩
福康	二萬一千兩
元甡	一萬兩
恆興	二萬二千兩
久大	一萬兩
同德	一萬五千兩
同豐	一千兩
永餘	一萬六千兩
敦餘	二萬五千兩
致和	一萬六千兩
合豐	五千兩
久和	三萬兩
元久	九千兩
新裕	二千兩
瑞隆	六千兩
元順	五千兩
元亨	平
鼎甡	平
源和	平

▲南市錢莊牌號

衡九(盈)	一萬兩
致祥	一萬五千兩
聚生	一萬五千兩
義昌	一萬兩
乾元	一萬兩
豐裕	一萬六千兩
茂豐	一萬五千兩
益愼	一萬兩
源升	一萬兩
元春	九千兩
元昌	七千兩

▲上海中西各銀行盈餘單詳誌於左

道勝(盈)	三萬兩
正金	二萬兩
華比	一萬五千兩
嘝囒	一萬兩
匯豐	二萬七千兩
江蘇	五萬兩
花旗	一萬兩
麥加利	一萬四千兩
德華	一萬七千兩
東方	一萬兩
通商	二萬兩
中國	九千兩
台灣	六千兩

棉花 正月二十一日各路花衣行情如左

通州花衣 每擔	二十三兩
火機花衣	二十二兩
餘姚花衣	二十一兩四錢
上海花衣	二十一兩八錢
太倉黑核花	二十三兩
又白核花	二十二兩二錢
四牌子花	二十二兩
南路子花	十二元
北路子花	十一元五角

日本棉紗 正月二十一日市價如左

二十支紅財神	一百十四兩二五
又 福島	一百十六兩
又 五子	一百十兩
又 日鳥	一百十兩
又 藍魚	一百十一兩七五
又 什牌	一百十一兩七五
十六支藍魚	一百十一兩七五
又 立馬	一百十一兩
又 三馬	一百十一兩七五
又 二喬	一百十兩
又 福島	一百十一兩二四
又 三圈	一百十兩
又 雙鹿	一百十一兩
又 雙喜	一百〇六兩五錢
又 花蝶	無市
又 扇面	無市
又 金象	一百〇七兩
又 五福	無市
又 麒麟	一百〇八兩
又 送子	一百〇五兩五錢
又 什牌	一百〇六兩

本廠棉紗 正月二十一日市價如左

十六支紅團龍	一百〇四兩五錢
又 紅龍	一百〇三兩二五
又 胭脂虎	一百〇六兩
又 雙虎	一百〇七兩
又 日光	一百〇七兩
又 雲龍	一百〇一兩五錢
又 雲鶴	一百〇四兩五錢
又 牧羊	一百〇六兩
又 聚寶盆	九十九兩
又 雙象	一百〇六兩
又 雙龍	一百十兩
又 天官	一百〇四兩五錢
又 月季	一百〇二兩
又 丹鳳	一百〇三兩五錢
又 三星	一百〇二兩五錢
又 鐵毛	一百〇一兩五錢
又 人稱紗	一百〇五兩五錢
又 火車	一百〇七兩七五
又 水月	一百〇六兩
十四支紅團龍	一百〇二兩五錢
又 紅龍	無市
又 胭脂虎	一百〇四兩
又 雙虎	一百〇四兩五錢
又 日光	無市
又 雲龍	九十九兩
又 雲鶴	一百〇二兩
又 牧羊	一百〇四兩
又 聚寶盆	九十六兩
又 雙象	一百〇三兩五錢
又 雙龍	一百〇七兩五錢
又 天官	一百〇二兩
又 月季	九十九兩
又 丹鳳	一百〇〇五錢
又 三星	一百〇〇五錢
又 鐵毛	九十七兩
又 人稱紗	一百〇三兩五錢
又 火車	無市
又 水月	一百〇六兩
十二支紅團龍	九十九兩
又 紅龍	無市
又 胭脂虎	無市
又 雙虎	一百〇二兩
又 日光	無市
又 雲龍	九十六兩五錢
又 雲鶴	一百兩
又 牧羊	無市
又 聚寶盆	九十三兩
又 雙象	一百〇一兩
又 雙龍	一百〇五兩
又 天官	一百兩
又 月季	九十六兩
又 丹鳳	九十八兩
又 三星	無市
又 鐵毛	九十六兩
又 人稱紗	無市
又 火車	無市
又 水月	無市
十支 雙虎	九十七兩五錢
十支 麒麟	九十三兩
十支 鐵毛	九十二兩五錢

東本紗共售出 一千五百 二千 件

日本郵船會社

啓者本公司近江丸准於一月三十一日即禮拜六開往日本各埠小包收到禮拜五客票禮拜六黨止倘各實號如欲裝運貨物者務祈早日搭輪裝貨爲荷　日本郵船株式會社啓

▲進口輪船▲ 一月二十八(初三)禮拜三

大利丸	由長江	日清
吉和	由長江	怡和
怡生	由汕頭	怡和
鎮安	由香港	太古
九江	由汕頭	太古

▲出口輪船▼ 一月二十九(初四)禮拜四

江裕	開往長江	招商
普濟	開往天津	招商
吉和	開往長江	怡和
安平	開往甯波	招商
甬興	開往甯波	甯紹
大利丸	開往長江	日清

法界寶昌路大有里口二百二十六號神州佛教世大同教事務所謹啓

中華民國三年正月二十九日（即甲寅年正月初四日）（星期四）第二千一百九十二號

要聞彙錄

應桂馨被刺詳情

十九日應桂馨被刺之訊・早見本報專電茲將應被刺之先與被刺之後各情形誌之如下

▲到京之目的　應桂馨前以指使暗殺宋教仁一案在獄乘亂逃出潛赴青島嗣後忽發現於北京・擬託有力之某當道稟大總統以宋為叛黨領袖殺之自居為功・兼請獎勵武士英以昭功績等情並取銷通緝之案・旋大總統查得應桂馨出身卑鄙聲名惡劣且於光復時曾為滬軍都督府諜報科長與陳其美狼狽為奸訛詐巨款而於江蘇巡查長招搖撞騙至成亂事並於上海二次亂事逃出當時尚在陳其美攻製造局叛黨範圍之中其居心叵測實屬罪無可逭・是以未蒙照准・聞外交團亦以租界暗殺之風皆發源於是案嘖有煩言・故應桂馨甫入京之初晝伏夜動・探聽消息曾不敢公然出現云

▲在京之行蹤　聞應夔丞在京已十餘日・初尚行蹤祕密後頗任意外出寓某旅館口出大言・謂已帶有數十萬元・並現金磅若干・來京擬呈請農商部開辦某項實業・趨附者日見眾多每日揮金如土・往來京津已非一次・應在京時出入八大胡同・南妓多識之者同行者必有似僕非僕者二三人・妓詰何人應云此乃保護我者・我名譽太・恐人暗算・故須用人保標・此皆未被刺前之情形也

▲被刺時之情形　十九日下午應夔丞乘四點三十分之快車由京赴津・同行者有執法處高等偵探李桂芳王芝圃二人據稱保護應夔丞赴津也車經落垡時・車上忽喧傳頭等客車上有人被刺斃命・旅客聞之人皆驚愕猶欲一睹厥狀爭先恐後擁向頭等車去此案發生後最先聲喊報信者・即係與應同行之王李兩人車稽查員聞報遂往探視當即盤詰王李二人據云・不知實情・又云車行半途二人因事暫離頭等車而往他處少焉方回則見應已被刺絕命矣云云須臾之間應某被刺之音耗已傳遍各車旅客一時慌亂無措殊有談虎色變之態・須臾車抵天津總站・已有偵探及警吏多名守候・蓋已得電報矣・車方停止有多數旅客下車爭相告語斯時站上人眾咸欲往頭等客車一視雖由路局加派巡警彈壓而驚惶之狀已極・車站秩序幾為之紊亂站役皆用刺刀向眾示威始稍為安靜車中某客述當時情形云車距津站不遠之時・突有一華人・由頭等車出來・口吹警笛・並大喊有人被刺・當時餐車內有六七外國人正在用膳聞信急起往應車內見死者橫臥榻上・身穿灰白色長袍足著西式皮鞋而長袖上已染有血漬其色鮮紅・兇手所用之刀・形似外國獵刀・刀口長六寸其鋒甚銳車室內血漬狼藉什物散亂足徵應未死之前必與兇手有極猛烈之格鬬也另有白磁茶壺一具拋擲地板上已成碎粉又有皮包一個其皮面上有一裂口似係用猛力以劃破者最堪驚異者室中猛力爭扎而室外竟無一人覺察也當稽查員探視時偕一西人按死者之脈則其手已冰冷蓋應死已久矣聞同行之王李二人到津站後旋即送交審判廳看管驗得死者胸前刺傷七處・咽喉二處・脇下等六處並將應之屍體拍照存影以作參考云

▲被刺後之情形　京津快車過北倉站向不停車自應被刺後車首掛電津站故停車片刻有客人・見三等車車頂上・有二人躍下・飛奔向西北方逃遁云應屍未殮時應之家眷・接應僕人電告即行到津・又應之行李等件・出車後封存新車站留即暨交天津檢察廳收存・聞應之家屬到津後將應屍棺殮暫厝某寺後該家屬電致上海・請律師北來・以便控告・又聞京奉路局局長李君命站長首將應被刺先後詳情・一一明晰查報備文轉呈送交通部核閱云

獎勵徵收條例

政府頒發督徵經徵分徵官吏解款足額及額外增收之獎勵條例二道照錄於左

（一）督徵經徵分徵官解款足額獎勵條例

第一條　各省督徵官經徵官分徵官於各該省原有國稅除鹽關兩稅外徵收足額報解京部左列各數者得適用本條例獎勵之規定

第二條　獎勵分項如左（一）五百萬元以上給一等銀質雙鶴章支勞績金年五萬元（二）四百萬元以上給二等銀質雙鶴章支勞績金年四萬元（三）三百萬元以上給三等銀質雙鶴章支勞績金年三萬元（四）二百萬元以上給四等銀質雙鶴章支勞績金年二萬元（五）一百萬元以上給五等銀質雙鶴章支勞績金年一萬元（六）五十萬元以上給一等銀質單鶴章支勞績金年五千元（七）四十萬元以上給二等銀質單鶴章支勞績金年四千元（八）三十萬元以上給三等銀質單鶴章支勞績金年三千元（九）二十萬元以上給四等銀質單鶴章支勞績金年二千元（十）十萬元以上給五等銀質單鶴章支勞績金年一千元

第三條　雙鶴章凡督徵官所解之數與右列數目相符者授之　經徵官減一等

第四條　單鶴章凡分徵官所解之數與左列數目相符者授之　其在六萬元以上者得授五等銀質單鶴章勞績金減三分之一　三萬元以上者亦授五等銀質單鶴章勞績金減三分之二報解全數　其額不及三萬元者得適用知事獎勵條例第九條第三項之規定

第五條　凡授右列勳章者得以雙單鶴為冠服之飾其詳則另訂之

第六條　應支勞績金以每年解數為準次年解數減少即行停支

第七條　應支勞績金於解足之次年支之　其卸任者前後任得按所解成數分支其應得勳章擇成數多者授之

第八條　督徵官經徵官分徵官三年以上按數報解無誤者應加勞績金三分之一五年以上按數報解無誤者應加勞績金三分之二

第九條　凡額協數目在六百萬元以上另由財政部專案請獎

第十條　本條例自公布日施行

（二）督徵經徵分徵官額外增加獎勵條例

第一條　各省督徵官經徵官分徵官於各該省原有國稅除鹽關兩稅外增加額外徵收報解左列各數者得適用本條例獎勵之規定

第二條　獎勵分項如左（一）五百萬元以上者給一等金質雙鶴章支勞績金年五萬元（二）四百萬元以上者給二等金質雙鶴章支勞績金年四萬元（三）三百萬元以上者給三等金質雙鶴章支勞績金年三萬元（四）二百萬元以上者給四等金質雙鶴章支勞績金年二萬元（五）一百萬元以上者給五等金質雙鶴章支勞績金年一萬元（六）五十萬元以上給一等金質單鶴章支勞績金年五千元（七）四十萬元以上給二等金質單鶴章支勞績金年四千元（八）三十萬元以上給三等金質單鶴章支勞績金年三千元（九）二十萬元以上給四等金質單鶴章支勞績金年二千元（十）十萬元以上給五等金質單鶴章支勞績金年一千元

第三條　雙鶴章凡督徵官增收報解之數與右列數目相符者授之經徵官減一等

第四條　單鶴章凡分徵官增收報解之數與右列數目相符者授之　其增收六萬元以上者得授五等金質單鶴章勞績金減三分之一增收三萬元以上者授五等金質單鶴章勞績金減三分之二　增解一萬元以上者亦授五等金質單鶴章增解未及一萬元者記名

第五條　凡授右列勳章者得以雙單鶴為冠服之飾其詳則另訂之

第六條　應支勞績金於增解足額之次年支之　其卸任者前後任得各按所解成數分支之其應得勳章擇成數多者授之

第七條　凡增解右列數目祇一次者准支勞績金三年

第八條　凡增解右列數目繼續五年以上者　准支勞績金十年滿十年後減半給之終其身

第九條　凡增解右列數目為繼續五年以上者　身故後有父母待養及幼子未成立者以該員應支半數卹其父母終身　及幼子至二十五歲為止其有父母而無幼子或有幼子而無父母者再就該員應支半數減半給之

第十條　凡增加數目在六百萬元以上者由財政部專案另請加獎

第十一條　本條例自公布日施行

進步黨主張內閣制

自統一政府成立約法取內閣制二年以來全國皆無異議前者進步黨政務部討論憲法亦係主張內閣制・並當時之黨主張大略相同・乃近來忽有總統制或總統內閣制之說・進步黨以現在政治會議所議修改約法程序於法律無所依據未便開會討論表示態度唯認總統制為有種種之危險仍主張內閣制則始終不易・現進步本部通函京外交通處各支分部及各報館以冀合力鼓吹造成輿論云

鹽運司存廢之商權

鹽務官制中央地方均已擬定草案中央大概分為場產運銷筦權三廳　地方分場務局（薦任）運銷局（薦任）鹽運司（簡任）張總長對於前項官制大多贊成惟鹽運司一官・則別有主張・茲探得其意見書列後

鹽運司之名為其有俵分引岸支配運銷收解庫課之事也今鹽法既須改革尚仍其名・殊嫌失當・其說有六鹽運司舊管鹽場實則於鹽塲煎曬情形一切茫然徒為傀儡今則塲產有專局司之矣何為而又處加此一級是謂無實其失一・鹽運司舊掌支配運鹽之事今既設運銷局則運鹽有商監其責者有官又立鹽運司之名以淆之是謂複沓其失二・鹽運司之職掌為徵收賦稅則鹽運司三字之中固未嘗有徵收賦稅之意義在也名義不稱是謂廓疏其失三・將以鹽運司之名與借款合同有關係乎則筦權局可以兼其名如財政部次長之兼鹽署長不必特留此運司之名・每年多費一官署之俸費也・其失四・將以運司為監督塲產局運銷局如兩級制乎又何以處部署之視察・疊牀架屋・其失五・鹽運司為前代之美任一切奸利事皆窟穴於是今因仍不改則種種弊習緣引而來失與民更姑之本意沒毅然改革之決心是謂因循其失六・且鹽運稱司而塲務運銷稱局司長簡任局長薦任儼然有統轄之意不特商民耳目錮於舊習而更新之機無由以與即以職任言之亦不宜有此特殊之位號・以亂聽聞・查中央鹽務署既稱筦權廳則地方亦宜一律輒擬改為筦權局・（明其職掌曰管舊時鹽運司收稅事項以關連借款合同）薦任若欲崇之則亦崇其地一律簡任・

中央陰歷年關之財政狀況

政府前以借款未成而陰歷年終之經費須在八百萬元以上故頗為艱窘而外間各項謠傳亦即因之而起實則此項經費早有着落以中法銀行借款有六百萬佛郎・近已交齊又美國退回之庚子賠款・除濟華學校及遊美留學經費外合計兩年尚餘三百萬元・又各省解京之款亦共合三百萬元・政府既有此款陰歷年終之支應遂得安然渡過矣

南京陰歷新年之社會

南京自光復後社會上最有勢力最佔多數者為軍界・次之為警界・去歲陰歷新年軍警長官之家固皆巨室豪門自經變亂昔日軍官或解職或逃避或罣嫌疑現在軍政機關・已無一南人・其南方警察亦於秋間全數解散悉用北來津警・而南京之軍警兩界人皆半載賦閑生機日蹙市面遂亦因此影響而愈形衰敗・

商界多以陰歷年關為結賬之期但南京商界今年陰歷年關則無帳可結亂前舊欠無可催討亂後人欠欠人均無新賬蓋商業凋敝已極・既不能受欠於人更何能予人以欠且欠帳總樞紐為金融機關南京固無商業銀行・亦無周轉之錢莊・目前新開之中國銀行係陽歷一月三號開業此後有欠出入以陽歷為結已破除陰歷年關之習此商界對於陰歷新年之所由冷淡也

街市店鋪每逢陰歷年終往來僕僕摩肩接踵者大多數為入城之鄉戶今年南京農民・均遭兵燹・於秋收之時家室為墟田畝荒蕪逃亡救死之不暇故凡新年之樂境百工貿易仰給於農者・遂亦因之而衰落・

南京居民之有餘蓄者避亂遷徙・迄今未返・現在城中居戶為兵匪擄掠十室九空・號寒啼飢聲聞比戶街市中賀歲花燈兒童玩具雖亦有燦然陳列者而過問無人・往年除夕爆竹聲喧通宵達旦今則闃然無聞匪為遵守警廳不放爆竹之禁令實亦居民困苦物力惟艱不得不惜省浮費惟寺廟燒香之俗不能革除陰歷新年元日城隍廟香火依舊繁盛拜跪祈禱之男婦且尤表示虔誠之意以求免兵災・夫子廟向為中下社會新年游樂之區今年北地所來舞弄槍刀打拳之等戲以及蠢笨之影片戲唱北派調者居多數・遊觀者亦以北來人之興致為最豪風景不殊人物全非・舉目有滄桑之感

層出不窮之私運軍火

私運軍火一案久經懸為厲禁然一般愍不畏死之徒每每存一僥倖幸免之心故今獲者雖多而私運者仍日有所聞據清江函云日前有民人王子永・因身帶子彈等件裹往北方銷售經軍使府兵隊查獲訊明正法　在案詎十七日輪船碼頭又查有某甲行囊中暗藏子彈無數・遂一併解送軍使府核辦大致三五日內當必列入槍斃之林矣

桃源縣屬菜興鎮地方日昨亦查有甲乙二人私運槍彈事一係以子彈儲於糞桶之內。一係以手槍藏於麵粉之中。其安置方法不爲不祕。正是日適有某營兵士麗差衣上與甲乙等同道而行見其長途奔走從未停息意此等尋常物件何爲由遠道採辦遂上前哄嚇曰汝等此中有私貨否彼等聞言大駭各捨其所有狂奔兵士追之不及只得呈報桃源縣知事查收槍彈一面飭差嚴拏

山邑板閘鎮附近運河中一日忽發現一極小貨船。有三五商客在裏行爲詭祕氣色張皇當由指局差夫查出子彈五包。九響手槍三柄。商客彼此推諉各不承認旋又搜出信件一封。係與匪黨同謀允代購買運往者彼等見證據確鑿。無可抵賴。乃長跪哀懇請求釋放適有駐防營兵過境呈請營京核辦遂將該商等扭出河干就地槍斃。以昭炯戒

△時評二▽

舊歷新年之感想（一）

民間以千百年所養成之習慣一旦以法律矯正之而無效者猶勢也。官吏爲行法之人當以身爲天下之倡然而賀年也如故休假也如故兩總統以之賀清室內務部且飭以春節之說休假偏乎局署學校之間政府如是强民間以遵行新制又烏可得耶

近時政局論者多謂有復古之觀夫曰復古必有所爲也吾民素以保守聞於世豈又煩政府爲之倡而政府之不遺餘力已如此此雖細故大可識政府意旨之所在矣

本埠要聞

●製造局加意戒嚴

上海鄭鎮守使日前即陰歷去臘二十六日接奉參謀部電頌奉大總統令開探聞亂黨由滬四出運動現赴甯垣者甚多有在陰歷年內擾亂之風聞望選妥人專於輪船暨火車注意偵探並飭軍警嚴密訪拏以防煽惑等因鄭汝成君接電後立即選派密探十六名專在長江各輪船及滬甯火車隨同輪車由滬至甯往返偵緝一面令飭第七旅臧旅長責令十三團所部三營加意戒嚴詎於二十六號清晨（即陰歷元旦日）接據密探緊急報告謂偵悉潛伏滬地之亂匪現已訂定今明兩晚在滬起事擬先搶上海南北各巡警局後搶上海城內及製造局應請嚴加防備等語鄭汝成君以此乃雖屬謠言然防範自宜謹慎是以立飭局內各營所派各處崗位兵士一律添派雙班（如原崗二名者加撥二名如尋常四人者加添四名）以便傳報靈捷其大局門西局門後局門及沿浦灘自元旦日午後五點時爲始每處架設機關槍二尊以資防禦所有西柵外至龍華一段馬路及望道橋兩處柵門諭令守柵兵士自五點半時爲始禁阻車馬往來斷絕交通以防匪人混雜一面知照海軍李鼎新總司令通令駐泊浦江各軍艦一體戒嚴凡遇浦中往來行駛船只斷黑概令停駛不准停泊製造局碼頭復派小輪在夜間往來巡查江面又飭高昌廟海陸警察隊隊長王雅泉君加派警兵率隊在製造局前後各馬路嚴密梭巡夜間禁止商民不得在途行走云

●捕獲亂黨彙誌

長江巡閱使張勳所部駐滬調查員朱光明偵悉現有叛黨希圖謀亂浙省特託同黨李海生攜帶尚未裝配完備之炸彈片二十罐（其罐即係三砲台香烟之洋鐵匣）定於二十一號午後三時乘坐滬杭火車赴浙實圖暗殺浙省軍警各長官情事爰於是日即二十一號午刻親至淞滬巡警薩督辦處報明請飭派警協拏當由薩督辦准即令行第二區錢署長轉派巡官江鳳興君督率警探十五人偕同調查員朱光明在華法交界之方板橋地方守候詎於是日午後二時半即二十一號果見叛徒李海生乘坐黃包車攜帶竹網籃一只內裝洋鐵罐二十盒（即係未成之炸彈片）由法界而來當由朱調查員指明遂由江巡官協同警探即將李海生及炸彈一併獲解第二署經錢署長略訊一過判送鎮守使署訊辦即由鄭汝成君令發軍法科研訊探聞李海生係鎮江人年甫十七歲堅不承認僅稱此物係由素不相識之友託寄囑代帶至車站云云

又一訪員報告云亂黨運用炸彈近來愈出愈奇鎮守使鄭汝成君近據淞滬警察廳第二區警察署解炸藥一籃坐車人一名其文略稱二十一日午刻十二時十分有長江巡閱使調查員朱光明至署報稱有亂黨赴浙圖謀暗殺請派警會同赴方板橋地方協拏等情即由署派巡官江鳳興率領長警偵探十五人協同該調查員前往該處守候至下午二時半果見黃包車一部由法租界而南當由該調查員指明拿獲坐車人一名及竹籃一隻遂一并帶署訊據坐車人名李海生鎮江人年十七歲向操牛皮生意昨有素不相識之人囑余攜籃一隻同赴浙並代買元色棉衣一件贈余穿着彼先至車站等候等語該籃內藏有炸片二十罐洋瓶一個木匣一只稟奉督辦諭解送鎮守使署訊究云云刻發押拘留所容詳細鞫查後再行訊究也

二十三號晚閘北警廳偵探在滬甯火車站緝獲攜帶炸彈之亂黨施槐卿一名搜獲炸彈一蒲包約有五六十枚當解三區經董署長秘密研訊時蒲包內炸彈忽然炸裂幸此危險物當時安放庭中並未攜進室內僅將該署門窗玻璃悉行炸毀並炸損樓板一角巡士蘄蘭亭微傷頭額而已翌日二十四號晚間又在車站續獲亂黨范鐵仙一名並搜出國民黨照會一件黨中人往來信函十餘件先後解送北市警廳經司法科科長李佑之分別密訊一過併解鎮守使署軍法科訊明核辦矣

又一訪員云閘北警察分廳三區總署於二十三日在滬甯車站查獲運送炸彈到甯之范剛一名並炸彈五十顆將人贓一并押存署內一面報由廳長徐國樑君轉稟薩督辦核示辦法詎於二十四日即舊歷二十九日是項炸彈內有一小部分忽然炸發爆聲震動烟霧滿佈該署附近居民驚恐異常室中所列各物一并被燬刻已將范剛解送鎮守使署不日將轉送南京馮都督處訊究云

●廿一誌夏粹芳被害案

暗殺商務印書館總理夏粹芳之兇犯王慶瑞就縛後經總巡捕房刑事科侃克君與五十號西探總目安姆司脫郎逐日將王帶至樓上大審事間窮究主使之人未得真相嗣經一再研詰始知係住居楊樹浦周家宅之周緝雲陵使彭良運動王犯將夏暗殺遂即帶同王犯前往指提無着復經查得彭良逃往鎮江故即稟廨備文派探馳往移緝在案茲悉該探等前往鎮江查緝毫無蹤跡詳細調查知彭良曾充某營排長與黨人頗有關係該探等業已回滬據情稟明總巡核示云

夏瑞芳被害案由匪徒王慶瑞供出牽涉嫌疑人周棲雲父子並彭良等多人當由捕房分投往拘無獲公共捕房總巡麥高雲君深恐周等逃匿華界地故於陽歷本月二十三號備文照會上海地方警察事務所並松滬警察兩分廳請爲飭派探警協緝等因其文中略謂周棲雲現年二十五歲上海人向在海關辦公其父周靜安係浸會學堂畢業生能操英語父子向居楊樹浦地方自夏案發生之後周父子即逃匿無蹤茲覓得棲雲之照片今特附呈云云又彭良文中略謂查彭向居旅館來往無定係第二師六十三團第八連第三排長今覓得該師師長顧忠琛所給之委任狀一紙連同彭之照片一并附送前來等語地方警察警務長景君接到來文立飭各偵探分赴城鄉各處嚴密查緝務獲解究

●謀斃西婦之駭聞

美租界禮查路第十四號外國牛肉店主婦德商密西司南門（譯音）頗有貲財忽於本月二十二號夜半一點鐘至二十三號清晨六點鐘時被人潛入臥房謀財害命刦去金銀鑽石玉器珍珠寶石古玩翡翠及各國鈔票現洋金磅等物價值洋三萬五千元之譜迨侍者人等知悉已見門戶開啓上樓探視該主婦已被謀斃身首異處血跡模糊立即報知虹口捕房飭派西探目利佛而華探目石金榮包探周耀庭等前往查察後將該婦雇用之馬夫王阿四侍者朱小毛張連生潘阿四等拘入捕房一面稟知該管領事莅場相驗至二十四號捕房將王阿四等解送公堂奉關讞員會同德襄副領事研訊先據八十四號西探利佛而到堂稟稱此案在二十二號夜半至翌晨六點鐘時捕房知悉後前往將該用人等拘入捕房各人供詞均經抄錄呈請察閱該西婦之被害情形慘不忍覩至所被刦財物價亦甚鉅業經開明失單已飭查緝矣請爲訊究中西官遂向王阿四等略詰數語以此案事關謀財害命情節重大判王等四人一併還押候捕房詳細查明於下禮拜六（即三十一號）復訊再核

公共工部局及總巡捕房以此案所失各物花樣繁多價值頗鉅深恐兇犯攜贓遠颺特開失單懸賞洋一千元通飭各捕房中西探捕一體協緝務獲解辦今將賞格二道照錄於後工部局總辦雷碣森發出賞格一道其文照得一月二十三號禮查路十四號殺人一案如有人報告捕房以致能將該兇犯獲到案者則由本局將一千元賞格發給決不食言云上海公共租界工部局總巡捕署爲今日清晨有人在禮查路十四號房屋內將一西婦用斧砍斃兇犯離開該屋之時其手及衣服皆染有血跡如有人能知兇犯下落通風報信因而拿獲者即給賞洋一千元云云茲悉捕房已於二十五號在中國某客棧中拘獲形迹可疑之甲乙丙三西人因衣服上均染有血跡故一併帶入捕房候詳加研詰再行核辦云

●研訊刼盜槍傷華捕案

公共租界四川路騰鳳里百另七號德順錢莊於一月二十夜七點餘鐘突來盜匪八人各執槍械入內刦去現洋二百數十元當經九百四十三號暗差華捕顧雲生聞警上前兜拿當被劇盜陸華（即綽號老鼠金林）開槍拒捕彈中左乳旁該捕奮勇將盜匪陸華扭倒在地遂由三百五十五號三道頭及八百六十八號兩華捕到來幫同拘入捕房一面將傷捕顧雲生車送仁濟醫院醫治經醫生張汝舟君察得該捕身中兩槍彈入腹部難以鉗出恐有性命之虞各情已誌本報嗣於念一日十時由捕房傳同見證及兇盜之胞兄陸堯華一併解廨經孫襄讞會同英哲副領事升座法庭研訊先由卅號西探（開）上堂譯稱昨晚（二十）七句十分鐘四川路一百另七號錢莊內有盜匪八人攜有手槍四人在該錢莊門首把守四人入內將手槍向店夥恫嚇有數人逃至樓上急吹警笛該盜將賬檯內現洋刦去逃至青年會隔壁弄內遂有八百四十三號暗差華捕得悉即追至弄內將被告拘住由三百五十五號三道頭及八百六十八號兩捕聞有槍聲三響趕至弄內見九百四十三號華捕將被告扭在地上即據該捕云被告將手槍棄在弄內當被西人（開鐵斯）及（貪立）兩洋人在竹笆傍將手槍拾着其中尚有槍珠五顆故事前該捕所聞槍聲三響決非此槍所出惟九百四十三號華捕身受槍傷即送就近四川路藥房醫治因醫生見受傷甚重即轉送山東路仁濟醫院並由兩捕將該盜拘入捕房帶至寫字間我即在被告衣袋內搜出槍彈十二顆銀四開八十一枚俱是廣東省造大洋一元即將其帶至打樣間查得被告係屬過犯已犯案兩次詢其何故拒捕被告答稱幫同九百四十三號巡捕追捕盜匪問其身畔之洋從何而來答稱中着彩票得來一味亂說追德順錢莊主汪瀾記到捕房認明小洋確是真贓被告又稱向與胞兄同住海甯路我即與華探前往將其兄陸堯華拘到捕房詢據云與其弟陸華有五個月未曾會面弟兄交情恨如切骨亦未與其同居云是以將其管押以便質證所有受傷之九百四十三號華捕在仁濟醫院內醫治據醫生云槍彈由左乳上寸許而入落於腹部現在尚未鉗出極其危險恐生命難保而醫生不准人入內探視我昨晚至醫院探視傷捕僅言腹中甚痛今將手槍一枝槍彈十七顆呈案請究中西官將手槍槍彈察閱畢即傳事主汪瀾記上堂供稱在四川路開設德順錢莊昨日我將洋二百元向某錢莊換得廣東省四開一千一百枚放在帳台上至上燈後七句鐘時突來盜匪四人入內先由被告爲首入內將手槍向我恐嚇在帳台旁甚爲驚慌遂逃至樓上即開窗狂喊而事後數人亦恐懼欲逃出櫃外該盜即向伊等欲圖開放手槍以致未曾離越櫃內親覩被告等將廣東四開一千一百枚十六開二百枚現洋鈔票卅元及金對開一枚金四開兩枚收羅殆盡而逸惟此項廣東四開確是原贓（英領哲君）諭曰銀洋角子人人皆有爾何以認定是真贓（汪供）此項廣東四開祇有粵人至櫃上來兌換帶至原籍去用並非櫃上兌下且此項廣東四開市上稀少決不錯認請察中西官即傳八百六十八號華捕上堂據稱昨晚我聞警笛聲甚急即跟聲往北而追目覩被告連放兩槍我追進弄內被告又放一槍我見火光四射遂向地上一滾我當場並不知是九百四十三號巡捕與被告扭在地上聽見該捕喊叫救命始知是九百四十三號我即急至弄口緊吹警笛始由三百五十五號三道頭華捕到來同至該處據九百四十三號云身上已中兩槍受傷遂由兩西人到此幫同將兇盜擒獲（英領哲君）諭曰爾須從實供明不可謊說爾何以聽得是九百四十三號巡捕聲氣（答稱）我與該捕同事多年是以聽得聲氣分明是暗差巡捕我並不謊說（英領）問爾見盜匪開放手槍何以不上前追捕即滾在地上（答稱）我若上前追捕性命休矣且弄內黑

●中華國三年正月二十九日（即甲寅年正月初四日）（星期四）第二千一百九十二號●

暗無燈但見盜匪開槍離我僅有英尺一丈之隔（英領）又問爾知夏粹芳被因處瑞暗殺夏之小馬夫胡有慶如此奮勇兇手開槍拒捕胡猶敢追捕（答稱）王此弄甚爲狹窄如其追捕我離死與事無效云云又據（三百五十五號三道頭華捕）上堂稟稱昨日七點鐘我在北京路走差聞有警笛聲急即趕至青年會隔壁弄內聞途人云已捉牢人我即到此弄內見九百四十三號暗差華捕將被告拿住均跌在地上即據該捕言身中兩槍被告將手槍丟在竹笆內故將兇盜幫同捉住遂由兩西人到來將手槍找着送到捕房我與八百六十八號兩人將被告拘入捕房云云並據（陸堯峯）供稱拉小車子度日住在海路甯陸峯係我胞弟向業拉包車於兩年前在鐵馬路與我口角相打嗣後因此兩人反面絕交至今於本年六月二十七日與其會面一次不知其作何行業並不詢其事業故此事並不知悉實與我毫無干涉求請明察（中西官）核供會商之下判陸峯押候訂期研訊陸堯峯訊明無干應即開釋

至二十八號即昨晨經孫襄讞會同英領哲君復訊先據見證（馬飛亭）到堂供稱在該處某棧內爲司事是晚七時出棧甫至門口聽見槍聲並見八百六十八號華捕在途奔跑我即跟往該捕鳴笛俄頃三百五十五號華捕亦到至弄口聽得有人在內叫喊繼已拋棄該捕等當即前往見兇盜已被扭住是實次據見證西人（扣鐵司）供稱在甯波路四號行中生意是晚乘車到行辦事行經該處聽得警笛亂鳴華人在途奔跑我即從車中跳下至弄中探視見一華捕跌在陰溝內將盜掯住旋有一西人前來幫同擒獲云云並據西人（貪勒）供在工部局電燈公司內辦事是晚在香港路友人處忽聞警笛之聲出外探視見華人往弄三奔跑當即前往陸盜已被西人扣鐵司及兩華捕拿住我幫同趕至弄外復擠入竹笆內將手槍尋獲見槍彈裝足尙未放出當即送入總巡捕房云云詰之（陸盜）供稱向爲車夫是晚走過是處聽見警笛聲見多數人從弄內狂奔我亦前往致被誤拘鎗彈在途中拾得角洋在嘉興路摇會得來請察並據三十號西探（開）稟稱陸盜拘入捕房後據陸云開槍殺傷九百四十三號之人名叫阿內住居界外當往將該屋圍住捕拿已被逃遁而受傷之捕現在醫院曾往探視傷勢頗重十分危險今將該捕供單抄錄呈電惟尙有陽歷去年七月四號九江路樂也里第二百五十一號陸應氏之姘夫（陸阿根）被人戕出開槍擊斃一案（陸峯）亦係案中兇犯與江郎及小阿才等同黨曾經出票拘拿今陸阿根之姘婦尙在請傳至公堂作證以便併案訊究云云問官核供判（陸峯）還押候下禮拜三復訊

●國民黨嫌疑犯開釋

自夏粹芳被害後本埠官商迭接有匿名信函其詞語多恐嚇而住居孟納拉路二十五號之丁汝霖即聚綸絲廠主丁士林亦接有此種函件經丁持函報告新聞捕房要求保護於（十五日）有國民黨員江國春奚中鼎在丁之門首徘徊被捕房所派保護之五百八十二號暗差華捕查見以其形跡可疑一併拘入捕房解廨訊供詳情已紀本報於一月二十三日由捕房將江奚兩人併解汝堂奉孫襄讞會同英哲副領事升座法庭研訊據二十一號西探濮羅斯鐵將被告寓所搜獲之國民黨紀念劵及光復軍徽章國民黨黨員往來函件連同丁汝霖接到之匿名信一併呈案請察（丁汝霖此次並不到堂質證）詰之江國春供稱揚州人寓居天津路永裕公棧英領哲君問曰爾是否國民黨人江供辛亥光復時我在漢陽軍隊內當差後各省響應至九月間卸差來滬在光復軍李徵五部下辦事未久解職往南京國因南北政府統一共和告成故創造民國我亦有一份子至去年兩黨相爭我並不預聞惟去夏各省亂事發生我在上海不問政事此次因與奚中鼎同往馬立師小菜場對面聯英學堂找尋友人鄧國楨道經孟納拉路遭捕英領哲君問革命時爾是否幫同陳其美在軍隊內徽章是否陳其美給爾江答光復時並不在陳其美處此項徽章係李徵五所給又問今夏爾何在江答在滬寓居同和棧因病躭擱在藥房周姓處云云訊之奚中鼎供詞略同英領哲君諭江奚兩人曰爾等確是有功於民國之偉人光復時其功不小但租界內今夏亂事發生後暗殺及搶刦案層見迭出故捕房不得不嚴密防範公堂向章凡捕房拘捕人犯須由本公堂訊明方可釋放爾等兩人在押實屬公堂之抱歉惟此項匿名信函究係何人所書爾等須詳細告知西探以便調查諭畢與華官磋商之下判江奚兩被告一併還押候下禮拜三復訊再核至二十八日由新聞捕房二十一號西探濮羅斯鐵（譯音）將江國春奚中鼎解廨奉孫襄讞會同英哲副領事研訊據胡泰生上堂供稱我在英大馬路十四號門牌內設立皮毛字號與江國春素來相識爲人頗好從無作過犯法之事故商人願爲担保要求公堂准予交保等詞並據巫少堂供住廈門路一百七十六號做皮毛生意奚中鼎與我相識年餘情願與其担保云云孫襄讞即諭曰被告係國民黨黨員惟我中國華人之資格及程度尙未完全但是該黨中人好壞不一非純係壞人而此次國民黨之失敗實被牽累論畢遂商請英領哲君江奚兩被告一併交保准予開釋

●外交團擬用鞭笞治暴徒

駐滬外交團以前星期二晚兇徒在北四川路持械搶刧錢鋪華捕擒拿時竟被該兇徒用手槍擊受重傷一案主張對於此項兇犯用特別刑罰以儆其餘據英國陪審官莊尼司君意見謂近時租界中暗殺盛行強搶打刦亦層見疊出此風實不可長若不設法予以法律之制裁則何以寒匪胆而安居民以故施於此等暴徒宜用相當刑罰如英國所用之鞭笞此係獨一辦法對待此等暴民者租界中向來本不做用此項刑罰今兇徒横行日熾不得不施以特別之刑云云刻各領事對問此題正在研究中也

本埠時事

●通飭緝拿叛匪

滬南警察分廳長崔君令知各區警察署文云案奉督辦密令內開案准江蘇都督馮電開准參陸兩部電開奉大總統令據貴州劉護軍使寒電稱拿獲許庠一劉春與二犯並搜獲憑單名片公文旗幟印信樣低等件與源州彭玉廷郵局收條一紙據該犯等供稱上海漢口四川源州乾州皆有機關許庠一在漢口會著茲州城許炳坤說洪江現出賞命人主姓李名天育額上有人主二字夜睡即現金龍明年七月由湖南動手直取南京便成大事又說四川有持定安甯玉山去運動湖南是許炳坤運動該犯等所爲確係哥匪一流等語該匪等蓄謀叛亂到處煽惑殊堪痛恨該督等應即查照上列地點人名分別嚴究飭緝拿懲並密爲防範以遏亂萌等因電達前來合亟電請轉飭嚴緝務獲究懲並希密爲防範先覆是盼等因准此除電復外合行令仰該分廳長遵照密飭所屬窮緝務獲並密爲防範勿稍疏忽爲要切切此令等因奉此除分行外合亟令仰該署遵照密飭所屬窮緝務獲密爲防範勿稍疏忽切切此令

●又往搜查軍火

滬南警察分廳長崔君於陰歷去臘二十第一區第二分署報告南市鹹瓜街商學補習會事務所內有私藏軍械等事當即派探往查在地板下及樓上搜查並無械件惟有前次該會商團舊存槍刺四把槍珠兩顆當將司事糜初良茶房瞿三寶帶至司法科問明即令交保候傳會長崔奇峯到廳詰問又據第一區警署巡長谷秋臣於陰歷去臘二十六深夜在鹹瓜街見有形迹可疑之某甲背負重物一包當即查詰來歷甲即棄諸參業公所門口而逸迨檢視則有槍械四支當即帶署既而該公所忽投署呈報失竊情甚支離當即飭傳所內司事吳鼎芬到來詰問槍械之事堅不承認故即移送分廳司法科預審核辦

●學堂房屋准予啓封

打鐵浜法政學堂新同盟會叛黨機關曾經破獲將犯龔植三等一併解由鎮守使署訊辦迄未判決茲悉蘇省長因據該學堂之業主精盛公司呈請將房啓封等情刻經省允准以該學既係屬租賃而居准予啓封發還前日指令松滬巡警督辦立即轉飭第二警署經該署長派探已於昨日前往法政學堂啓封將房屋給還精盛公司經理楮廷收管所有學校器具暫堆一處一俟案結再行核辦云

●誌謝

昨承正誼雜誌社惠贈第一期雜誌一册又新民新劇社贈入座券兩紙又移風新劇社贈參觀券二紙合書鳴謝

實業界

選件

●中國對外博覽會之失敗及對於本年日本巴拿馬三寶壠三博覽會出品意見書

溯博覽會之起原始於一千七百九十八年法國巴黎之工業賽會法國因英國工業之勢力日益擴大遂創此工業賽會以謀振興工業焉厥後各國亦仿行之然止於本國博覽會而非萬國博覽會也一千八百五十一年英創於先厥後各大博覽會亦時有之日本明治十年創設國內勸業博覽會十四年第二次二十三年第三次二十八年第四次合此四次而言之其不足與我南京之南洋勸業會相並論自日本所謂第五回內國勸業博覽會者與我之南洋勸業會者較可相伯仲其中不如日本五內博（即第五回內國勸業博覽會之省文）者固亦有之而優於五內博者亦甚多也是中國之第一次已足與日本第五次等固曰中國實業之進步之速然其中亦有屬於天然及人事者未可以槪言之也

中國至外國賽會者亦屢次矣大抵失敗者多而日本當明治以前（西一千八百六十七年）之巴黎博覽會已有些少之出品物迨至日明治六年則於奧國博覽會中居然設館矣不惟設館而已也且受一時之歡迎更爲日本初料之所不及在當時日本出品之目的一以揚國譽於海外二以調查奧國之風土物產及商業習慣三以此種會爲將來振國設博物館及開博覽會之準備四以本國貨試彼之所好惡以爲出口計五調查各國之價値成績爲將來採購外貨之準備故所帶人員七十餘名大抵皆有學識之人或工藝名家也善夫日本之對外賽會之主多其利也且蒐集出品時先以各地商品集於東京陳於事務局出賽以後又將各種商品陳於局中以供人觀覽然則日本人之對於外國博覽會賽會何其重大視之

萬國大博覽會自一千八百五十一年英國倫敦初創以後越四年法之巴黎一千八百六十二年英國倫敦越五年法之巴黎皆有萬國大博覽會焉各國政府各國人民其費於賽會也不惜十萬磅數萬磅之經費即日本亦以五六十萬圓出之其結果也得賞在百數以上日本起初之至外國出賽也隨帶出品店鋪及編輯翻譯設建築之外國人數名同往焉以視吾國之賽外出賽豈可同日語哉

（未完）

新聞

●北滿大豆運銷近情（投）

據去年十一月二十五號報告本季北滿大豆之運銷額與上年無異經過海參崴之出口貨統計二十九萬七千六十三噸內二十一萬九千四百三十八噸係運往歐洲者五萬二千五百六十七噸係往日本二萬四千十三噸係往大連統計一千九百十二年及十三年之出口額較之上年計減少五萬六千八百九十七噸

●農商部調查金礦（北京）

據英文北京日報載稱滿蒙邊境及黑龍江等處金礦極富茲由農商部委派工程師前往各處考察以備收歸國有從事開採

●鎮埠臘底商務情形（投）

鎮埠自亂事收束以後精華枯竭市面蕭條大有岌岌不可終日之勢日來金融稍爲活動年節前後市面漸有起色如絲繭綢緞等業因市價逐漸高昂悉獲贏餘錢業則因未吃倒賬亦有贏無絀而尤以晉源升泰兩家獲利爲最厚晉源盈一萬五六千金升泰約獲萬金左右其餘如雜貨洋貨京貨等業雖未甚發達亦不至大受虧累而陰歷年底天氣晴爽茶食鞋帽等鋪以及小本生意亦無不利市三倍云

調查報告

●二年份蕪湖出口米數之調查

一月分共出口米二十六萬八千八百四十八石七十一斤
二月分共出口米十三萬六千二百十七石零三十七斤
三月分共出口米十四萬四千五百九十五石三十五斤
四月分共出口米二十萬零九千五百九十五石二十一斤
五月分共出口米十七萬一百六十三石八十八斤
六月分共出口米十二萬八千二百零六石十五斤
七八九三個月共出口米三十六萬一千四百十四石七十五斤
十月分共出口米三十七萬一千四百三十四石四十三斤
十一月分共出口米二十七萬四千七百四十二石六十六斤
十二月分共出口米十四萬四千五百二十二石七十七斤

●滬甯鐵路一星期營業報告（投）

（正月十七號以前一星期）

	民國三年	民國二年	比較增額
車資收入	五八·〇五九元	四五·九〇七元	一二·一五二元
運貨水脚	一二·五六六元	九·五五七元	三·〇〇九元
總額	七〇·六二五元	五五·四六四元	一五·一六一元

●上海電車公司一星期營業報告（投）

（正月二十一號以前一星期）

	一千九百十四年	一千九百十三年
實收	一八·七九七元八分	一五·二三二·七八元七八分
搭客總數	九七一·九〇一人	七三七·〇三四人
行車里數	五八·八四七里	四九·四四五里

教育界

代論

社會習慣恆於陰歷新正送兒童就學今學制雖改從陽歷而社會心理未更故逆計本月中各地初等小學招收第一生而用春季始業制者必不在少因蒐錄各種有關於教授初入學兒童之文以餉之　記者誌

（一）修身作法教授談　（賈豐臻）

近者吾國各小學校所授修身科皆詳於實踐而略於作法非漠視作法也以教育幼稚無從討論耳臻不敏敢就日本小學校所教授之作法與吾國風俗人情所不相戾者或日本所無而爲吾國小學校所不可少者撮集成篇分年施教爲教育界土壤細流之助當亦教育家所必許也

初等小學第一學年

豫備講演習

一新入學之式

兒童初入學時爲家庭與學校有關係之第一步使父兄得知學校事情乃爲最便利之時機并爲二者聯絡之好機會故此日務須用意而行入學式　其校長及主任教員又當格外注意

（一）式之次第　唱國歌　校長之告諭　新舊生徒之紹介　唱校歌

（二）右式已終校長及主任之訓話其要項如左

甲學校教育之大旨

乙學校家庭聯絡之必要……參觀之利益……通知簿

丙教科用書學用品其他之攜帶品（姓名記上之注意）雨具類等

丁服色及帽

戊教科日時間及始業時間

己缺席時刻之事……學校往復之事

庚復習及其他家庭之課業

辛學費

壬家庭教育之效果……父母之感化良習慣之養成

癸保健衛生之事

子住所遷居保證者變更等之報告

部令

◉教育部部令第三號

管理留學日本自費生暫行規程

第一條　留日學生經理員應遵照本規程管理留學日本自費生

第二條　自費留學日本學生須具左列資格之一

一　中學以上學校畢業者　二　中學以上各校教員

第三條　具前條資格之一志願自費留學日本者應由本人之親屬或其他有關係者具呈本籍知事察核並聲明該生留學期內擔保學費方法由縣呈報本省行政公署經核准後應即給予公文咨送經理員存查保證人具呈縣知事時應填具左列之表式一併呈請察核

自費生姓氏	籍貫	年歲	何校畢業或何校教員	願往何地肄業何科	留學期內籌定經費	相保人與本生之關係	備考

中華民國　年　月　日　住址　職業　保證人姓名　蓋章

自費生經行政公署核准出洋時應由保證人親赴公署填寫保證書存署備查其方式如左

具保證書○○○今保證○○○赴日本自費留學所有該生留學期內應需經費及其他行爲均由保證人負完全責任立此保證書是實

中華民國　年　月　日　具保證書人○○○蓋章

學會或學校候送學生自費留學日本限得在該學會等所在地之縣知事署呈請核辦其程序與本條一二三項同並即以該學會之代表人爲保證人

第四條　自費生抵留學國後應取所持公文呈送本省經理員並報明入國日期

第五條　自費生應將留學國之住址學校學科並年級呈報經理員備查

第六條　自費生畢業回國時應將畢業證書呈請經理員驗明如果年限成績相符應由經理員發給證明書

第七條　自費生如不遵照本規程第三四五條辦理者經理員得拒絕其送學並否認其留學資格其不遵第六條辦理者應由國呈驗文憑時教育部及各本省行政公署得以無案拒絕之　（未完）

新聞

◉兩校合行畢業　（本埠）

前日爲滬江大學校與道學書院合行畢業之期下午二時中西來賓齊集奏琴開會校由魏監院主理教讀巴梁祈禱畢首由正科畢業生陸士寅演說喚醒中國魂之大意次由正科畢業生嚴寶富演說今日學生責任之大意三由正科畢業生于壽椿英語演說小學需要之大意四由正科畢業生饒己辰英語演說宗教師與中國前途之關係繼伍廷芳博士演說畢業生出而應世莫作官遊想並無欲速須篤信誠實自然事事發達等語已畢梁禄教士英語演說謂畢業諸君負今日重大責任不得不有己立立人己達達人之思想等語次魏監院報告議請教士起英文祈禱情遂按給獎名數次第發給獎品立即分別給大學正科畢業生文憑四軸預科畢業生文憑十八軸道學書院附科證書八軸全體唱歌後由董副監院歎請施牧師祝福散會觀者莫不色飛眉舞秩序井然濟濟一堂洵極一時之盛矣

記事

◉記英國之教育情形　（續正月七號）（楊昌濟）

去歲春假時曾爲一蘇格蘭學生有文君招至其家居一小鎮曰溪水戟其地僅一學堂從蒙學起至中學卒業止共計九百人去此學堂即入大學矣此地學堂辦事人教員生徒皆在家食宿除授課時間之外堂中空無人教用人極少校役不過一二人其任掃除之役者則臨時僱用者也此通學制度吾國急宜採用此有二理由一則學堂事簡易於辦理吾國學堂採用寄宿制度學費之外兼收食宿之費生徒既苦於學費過昂學堂辦事人經理又往往苦其煩瑣加之生徒或以飲食太差之故致起風潮種種困難此莫不起於寄宿吾國學堂若不紬於經費辦事人焦勞終歲亦不保夕其困苦情形不可名狀若採用通學制但有房屋與教員即可開學可減去經費之大部分一則兒童不離父母之監督於德育有益也凡人品性之所以成無不由於他人之感化祖父遺傳家庭教育師友淵源皆於人之品性大有關係人方幼少之時全在家教之得力試觀無父母之孤兒或家教不良之子女品性大抵劣下可以知其重要矣採用通學制度則兒童既可得教育於學堂復可受訓育於父母可謂兩全之善法矣若採用寄宿制度學堂人數過多管理萬難周到羣居終日易染惡習此萬無可避者也吾國辦理學堂已逾十載而風氣仍不開通父母仍用延師課讀之舊法不肯送其子女於學堂學費太重固爲一大原因而使其子女離父母之監督居人羣中多管理難周到之地不能放心則衆口一詞莫能搖奪此教育之所以難於普及也此地學生其家居鎮內者由家通學固無不便之處即家居鄰近鄉村者亦可乘腳踏車往返至如況北淀市除家居市內者由家通學外凡自鄉村小鎮來學之學生各覓一居停主人寄宿其家此等居停主人即尋常人家非如中國客棧之組織寓其家者與主人同飲食相待如家人此等風俗爲吾國所未有然可提倡而行之蓋欲採用通學制度必使由鄉村來省會之學生得所寄寓而後可行也　（未完）

◉本日稿件過多調查錄仍停一日

時評

取締留日自費生之商權　（天心）

必中學以上學校畢業及中學以上學校教員方認爲有留學日本之資格而留學期內應需經費及其他行爲更須有保證人負完全責任言外隱約見中央防微杜漸之意雖然其所以保障此條文而使發生效力者不過與官費畢業生受同等之待遇一語然則設有人打破此一關謂求學本所以造福社會非以利祿爲前提吾果有志於學縱無資格無保證人經理員不爲送學固不足以妨礙我向學之目的彼時中央又將奈之何哉

本界啟事

本界前登各學校調查報告極承讀者歡迎以故中輟殊以爲憾現另就調查所得彙爲各學校調查錄按日排登乞讀者注意再辦學諸君曾以校內概況見告俾得彙編入錄尤所懷盼此啟

世界語會消息

◉本會通告三十

中華民國三年一月二十九日第九四號　中央事務所在上海望平街二百號

讀本會章程諸君公鑒　本會成立以來中外歡迎索閱章程者日數十起茲本會暫定章程已第三次修正重印其以前印行者由本會議事部議決加以說明特登報端幸留意焉諸位

中央事務所總務部啟　一月二十九日

◉本會暫定章程　（第二次重印）

第一章　宗旨　名稱

第一條　本會以普及世界語於全國並實行聯絡國內同志團外社團共圖進行交通聲氣爲宗旨

第二條　本會命名曰中華民國世界語會

第二章　組織

第三條　本會由會員及贊成員組織之

第四條　本會會員分左之三種

（甲）普通會員　男女同志贊成本會宗旨年納會費者本會給以徽章認爲會員

（乙）贊成員　各界同志贊成本會宗旨或慨助經費者本會推舉之

（丙）社團　凡世界語學社學會等欲圖實際的聯絡者亦可照章入會

▲說明　以上均須送會證徽章祇作爲普通佩章

第五條　公推名學優長者一人爲名譽會長以代表全體

第六條　本會機關分二部

（甲）議事部　公舉會長一人以總攬會務　議員四人以議決臨時發生事件

（乙）執行部　分中央事務所地方事務所二部　（未完）

●中華民國三年正月二十九日（即陰歷甲寅年正月初四日）（星期四）第二千一百九十二號

雜俎

文林摘艷

友人某君以國學衰落美術文字研究無資因發願自選一種名家文集其宗旨以情感爲質以文藻爲華能啓人愛玩之心浸淫而不自己其體恆爲敍述其事恆關婦女共分四編甲編宮闈乙編閨閣丙編俠術丁編仙靈洋洋大觀評語尤精到可謂藝苑中以金針度人者承以未刊原稿惠登雜俎因其卷帙太鉅且搜採太備亦有家弦戶誦之文體例應入此編而報章不必登此類見文字者因於其中任意抽錄付刊不拘敍次但標明采自某編以存其門類云心史識

乙編 閨閣

睞娘　鈕琇

睞娘者姓易氏居松陵之舜水鎭祖某以閥閱世宦累貲億萬其父某盡散其貲蓄古名畫環室爲香木城城有十架架藏百卷卷各以鏤金牌記之其錦韜玉軸者爲最品睞方四五歲性聰良善記誦父嘗戲舉古人姓名叩以所作某畫睞即指第幾架中靡不悉符父以是愛之令其掌鏤金牌而司畫城呼曰畫奴長及齒齔作花鳥小圓工刀札善吟詠姿體絕麗未嘗假粉脂而浮香發艷盈盈欲仙星眸流離遠黛明媚復嫣然善睞故其母氏更畫奴名爲睞娘明甲申歲海內鼎沸兵燹所被諸郡縣皆陸沉秋八月睞與父母夜飯罷畫楹間列繡燈圍以紫絲步帳月光掩映旖旎睞方研墨濡穎手摹吳道子畫觀音像將賽於鄰側醉香庵施其庵之女冠未畢筆忽聞號呶成雷燎火四張外宅大呼曰兵至矣兵至矣睞倉卒入內閣取畫城之錦韜玉軸者持以出從父母走僻巷中潛達金牛村居金牛村三載賣珠以綴衣備繻以佐饘備旅食之困時舜水廬室悉爲灰燼亂稍定睞父□理故業而無貲可繼睞泣然曰吾家世業隆大不幸蹈於離亂煢煢飄寄非長策也聞女之姑在午溪東新巷姑以芟嫠守貞女可就訪合居共爲晨昏女裝中有古畫十餘卷售之當得千金父必其留所費故廬而新之女時可從父母從容完聚耳父然之爲買小舫汇一女奴曰艷香賦詩泪別詩曰漂泊何由返故園桃花春雨照離魂盈盈別後雙紅袖記取東風膏淚痕遂至東新巷次于姑家姑字倩娘夫家姓盲氏於新巷爲豪族倩夫以痼床之病走死亂軍無子倩故甚愛睞娘視睞娘若子也倩行表之自出濡生緒其親與倩乃異姓之叔嫂生故世胄其父母以行穢見黜於族僦倩之側舍以居生能詩文然無士君子行窺倩寡處閨寂日以事謁見睞日哆口歛眉揚足以意挑倩娘倩娘意惑甚久而相悅睞之臥室去倩之臥室可百武在東廂小紅樓鎖籠閉韓且暁不下樓綴倩之事睞香稍知之以告睞睞瞟不應

（未完）

傳奇

碧環傳奇（未刊稿）

（蘭紅閣主塡詞）（續）

第六齣　環約

（生呻吟介）倉卒沒有甚麼物件呵有了（取指上環介）這是玉指環一枚是我自幼貼身之物你可收着

收取還白玉環兒收取這白玉環兒環無缺陷玉無污瑕願我意卿心同不變

（取手帕介）將筆硯過來（雜捧筆硯上生題筆小生讀介）黃雀啣來已歎春別時留翠贈佳人長江不見魚書至爲遣想思夢入秦

咳這一首詩可謂情文兼至蘭姐你可藏着（小旦收環帕泣介）多謝老爺老爺到了長安是必時常寄書信來（生泣介）這個自然（小生）執手踟躕終須一別不必過於悲傷了（生拭淚介）賢弟你我朋友之情也是一言難盡這時也不暇多說只是我去之後蘭姬獨處全賴賢弟照應（小生）這個尼吾兄吩咐（丑上）我家老爺又着人來催了開船遲不能再遲了韋老爺快些上船（小旦牽生衣大哭丑牽生行小旦不放丑推小旦跌地牽生下小旦徐起介

（南撲燈蛾）短促促歎揚一年魂依依江頭一面洶洶的惡浪來隱隱的歸帆遠恨殺奴禁人留戀活殺人離愁漫牽望空江珠淚漣漣望空江珠淚漣漣更何日凝香燕寢替你調箋注硯只落得長安西望草芊芊（小生）蘭姐你在此哭也無益船已去遠回去罷（小旦）

（南尾聲）罡風一霎吹雲棧從今鎭日價啜痕洗面韋郎呵只帕你崔護重來花開人不見（同下）

藝苑

雁蕩金石志

梁章鉅題名

道光戊申春三月福州梁章鉅率炎子丁辰三兒恭辰僧松江慶蓉彭紹與瀉懋來遊主遊者安慶蔡琪同磨崖記之

右題名凡六行行八字末行少二字闊四寸徑四寸眞書

遊記

關中遊覽記（續）

（沈甯人）

二十　大明宮

大明宮卽唐之東內貞觀八年所建其遺址在府城北五里驪車出北門東過一村迎面見高丘東西亙亙卽龍首山大明宮址在其東端東西約百二十步南北百餘步高凡三丈其南之兩端各有小丘一爲翔鸞棲鳳二閣之舊址今悉耕爲旱田惟有礎石一尙在隴圃間徑約二尺七寸登坡四望豁然南山北嶺田沒雲霧間長安城已在足下正南窺大雁塔西北遙望畢原諸陵

又唐南內興慶宮址在大明宮之東南東關八仙宮之東有興慶坊及興慶寺西內太極宮則爲隋大興宮址唐玄宗奔蜀還幸後曾蹕於此卽臨大明宮之西南在今府城之西北隅

二一　張橫渠祠

長安城內關中書院爲張橫渠講學處卽今師範學堂其祠則在西華門外路北顏曰宋先賢張子祠今爲陝西警務總局中央有臺設香座內供知縣祝文每年春秋二祭至今血食蓋橫渠先生與二程協力鼓吹聖學有宋一代理學大昌先生與有力焉故關中人無口不碑謂關中之學創於橫渠先生而呂藍田先生則紹述之云

叢談

曲園小說叢談二

▲染莊社記

國朝宋長白柳亭詩話云西山潭柘寺有巨蛇二呼大青小青開磬聲卽出是蛇名大青小青實有之也

又云王梧溪題虎樹亭詩舟泊東西客詩招大小青注云宋聰禪師住華亭時有二虎噬人師降伏之命名曰大青小青師卒虎亦死弟子瘞之塔旁蹤年生銀杏樹二今主僧匯公闢亭樹間扁曰虎樹是虎亦有大青小青之名

按水經濁漳水篇注武强淵之西南側有武張縣故治者宿云邑人有行於途者見一小蛇疑其有靈持而養之名曰担生長而吞噬人里中患之遂捕繫獄担生負而奔邑淪爲湖是古有此事雅與二青均臣此附會也

游藝錄

撲克遊戲

（無聊）（續）

●撲克譜

第一章　說明（續）

買克撲闢盤之法由分牌之左首第一人起（此人卽尋常盤子之思特惟此時人人在局故無所謂思特亦無所謂司脫拉達爾也）翻看自已所分得之牌若有買克一時或勝爲此者乃爲及格卽可再擲若干錢於公注中宣布開盤 OPENT HE POT（所注之錢不得過所定之限制）一經開盤卽以下之人卽無開盤之資格亦可照繳同等之費而隨入（若不隨入則其安堆沒入公注不得復享換牌及他種權利）若第一人不能開盤則宜布通過 PASS 依次輪下不得爭先其已經宣布通過者則卽牌有開盤之資格亦祇准他人開盤後隨入不得自已再開原盤以防取巧也若在局之人無一具開盤之資格則牌須據過另起一盤於是每人須加繳若干（恆爲安堆之一半）以增公積下次仍須有登克一對方准開盤

少年圍棋

相先吉田浩三
先番小岸壯二

一二三四五六七八九十十一十二十三十四十五十六十七十八十九（續）

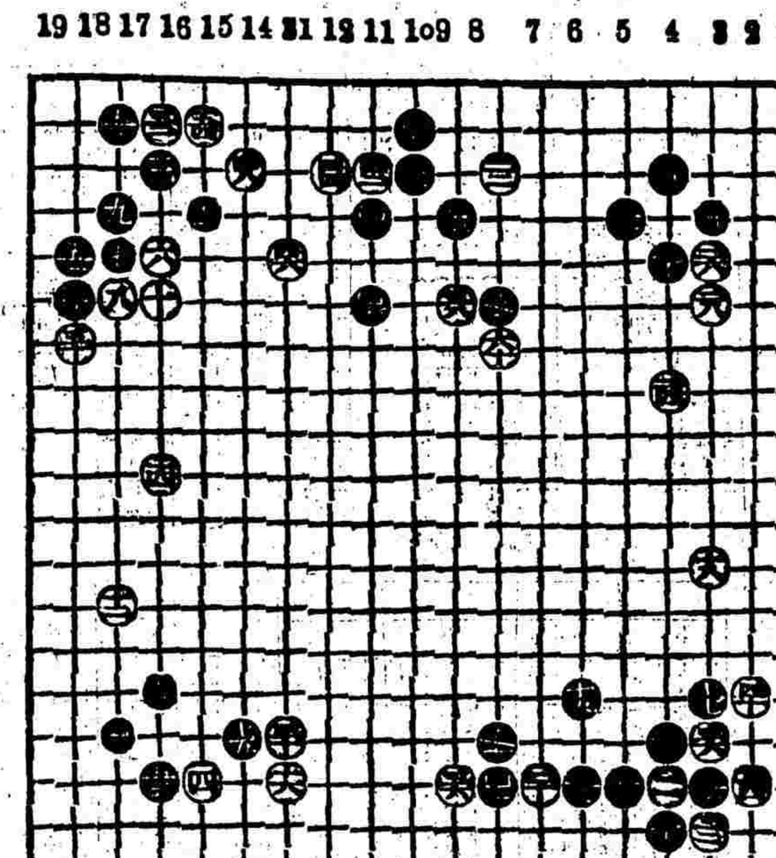

象棋殘局譜

車馬冷着　紅先白死

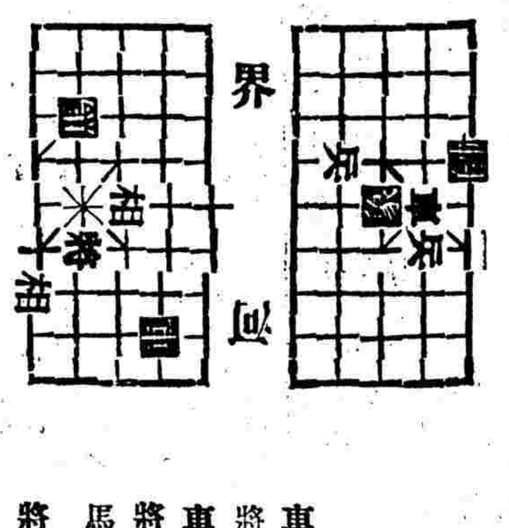

車二進二　將四退一　車二退四
將六進一　馬七退六　將六退一
車二平四　將六平五　車四平二
將五平六　馬六退四　將六平五
馬四進三　將五平四　車二平六
將四平五　車六退七去卒

●圍棋歡迎投稿

海內圍棋高手如有愜心貴當之作願賜登敝報與同人共資欣賞者敝報無任歡迎手談之雅得報紙以代郵傳庶萬里知音不啻一堂角勝也

投稿俱樂部

●天愁隨筆（姚偉哉）

貴州思南有山形如飯名飯峯中有獸曰宗彝類獮猴巢于高樹老者居樹頂子孫以次居下得果實卽傳遞至上上者未食下者不敢食先儒謂器名虎雉古人用以繪于衣取其孝也

舜崩於蒼梧之野有大鳥從丹丘來口吐五色雲啣土成墳此鳥名憑霄雀能變形棲木則爲禽行地則爲獸

三分路曰岔見字彙補亦作差字去聲唐詩枯木巖前岔路多

韓愈詩喚起窗全曙催歸日未西黃魯直云喚起催歸二鳥名

黃姑牛郎也馮媽勇士也皆以女名

貓一名女奴

漢孝和時南海進龍眼荔枝爲置侯驛馬晝夜傳送有死于道者則一騎紅塵不獨唐然也

周武王時方輔先生與老君跨白驢入山煉丹仙去留廬存故名廬山或云周威烈王以安車迎匡續續仙去惟一廬存故名又以姓呼曰匡山又曰匡阜統稱曰匡廬

湧幢小品昔有祁人驅石之海祝曰蒼蒼爲牛纍纍爲羊牛羊來斯其驟同驢過老姥曰見者牛羊否姥曰惟見奔石悉爲道破悉復爲石

●徵求詩鐘

値課者姚偉哉

（題）天愁
（格）分詠　嵌字
（式）一卷一紙逕寄踏雪佳爽錄
（贈）臨時宣布
（住）寶應大縣橋西
（期）自登報日起期一月截止

●通告一束

守安閣主人鑒□彩星僞性寫之門牌業已忘却乞速示知（苦沙彌）

諸道志公鑒敝地因運河冰凌輪舟開停不一以致本報時有間斷殘缺不全故諸君之通告多未見觀不能答復能甚以後如有磋商事宜盼請直接函寄寶應可也（姚天愁）

張雲岫先生鑒大札敬悉冬花先生詩集緩日奉上（天愁）

泳禪君鑒蓮上片函諒次入覽所允之件祈速擲下爲盼（天愁）

●中華民國三年正月二十九日（即甲寅年正月初四日）星期四第二千一百九十二號●

中國通商銀行謹白

本銀行招集商股資本五百萬兩現已收足二百五十萬兩銀行開設上海經辦各處匯票押匯電匯及押款凡有放存銀兩或半年長年存款一切交易無不周妥克己並自備高大洋棧一所貨物均可寄棧並可押用銀兩棧租格外公道特此佈告

TRADE MARK 'KEPLER' 商標

商 解百勒 標

麥精魚肝油

Cod Liver Oil with Malt Extract.

本行發行解百勒麥精魚肝油以來銷路日廣遠近各處致書本行紛致沓來有讚揚此品之種種功效者有研究此品之作用者以致本行不勝答復殊多歉仄現屆天氣漸寒購服者愈多爲此特將此品大略刊登報端以供海內 諸君 雅鑒夫解百勒麥精魚肝油乃兩種要質修合即冬季肥壯大麥其芽初萌取其養育要素和眞正挪威鱉肝油用醫藥科學製成濃膏是也按醫學謂大麥善化穀食使各種食物成滋養料又其本質能益氣調中補虛劣壯血脈久食令人顏色肥嫩肌膚潤滑爲食物中最有益于人者鱉魚肝油善育助養使臟腑活潑堅實能抵抗病疾侵害又可改換氣質推動病體今此二者輔佐而行其補益之功更爲完善主治諸虛百損勞傷咳嗽咯血吐痰氣逆盜汗血虧神衰骨蒸潮熱面黃肌瘦食不養育身不長發筋骨不堅腦力軟弱陰虛陽衰種種虛宜補者此品最良服不數日身量速增此其明證也購服者切宜仔細認明解百勒商標爲要

中華各埠西藥房均有發售

英京 上海 寶威大藥行

將此贈書券裁下郵寄上海四川路四十號寶威大藥行當有詳述此品及最有用各種良藥之精美仿書寄呈郵資不取索書者請將地址姓名詳示爲要 5

治咳 化痰 功同神藥

錬雲大藥房●秘製玉液靈膏●專治咳嗽痰喘●氣促嘔血等症●服後效若仙丹●眞濟世之妙藥

人身百病再莫苦於咳嗽痰塞喘哮氣急之病本主人研究考察此種病由以得萬試萬靈之良方精製養津玉液膏第一神功廿世二十餘年治愈之人不可思議市上牟利之徒相率效尤使患病者無從分辨玉石特此登報布告購者須認養津玉液膏的眞始創此膏化痰止咳補肺養津無異洞府瓊漿先天玉液專治男婦老幼諸般咳嗽無論體寒痰喘受寒咳嗽火咳嗽臨臥咳嗽晨起咳嗽夜半咳嗽以及乾咳無痰行路氣急痰中帶血久咳失音鹹痰白痰風痰腥痰產後虛咳等症倘發時痰喘氣促言不得出食不得進遇將此膏沖立服即安康功用之速似水尅火頃刻立效其藥補肺不膩降火不寒滋不陰生金補虛療損無論男女老幼功效立見非但痰化咳止氣平喘定而且極重極險二三十年舊症諸醫束手百藥罔效一服此膏奇效立見連服一料其病永遠絕根誠普天下除痰止咳之聖藥也每料大洋四元○此膏出世已久每日接各埠仕商謝函皆云消痰止咳果眞若神仙半料兩元○起碼一元○開設上海三馬路西首小華園斜對門鼎豐里口錬雲大藥房發兌民局舞弊購者千祈留意○遠埠函購郵局最安

總發行所 上海三馬路中法大藥房

精神丸 懸賞比賽能力

腦筋統系爲人身之護符精神活潑乃精血充足之來源是故人生利害關係全視腦力血力精力之强壯與否設使三者有一虧攺內而臟腑受傷外而形變焦黃於是百病叢生由虛弱漸造危險可不懼哉精神丸一藥乃健腦補血保精之聖品海內醫學博士率多來函證明並以此藥調治病家又經政府化驗批准稱爲補品中之良劑滬上競選藥品時爲服愈者一萬五千餘人投票竟在藥界中獨得第一是以聲價之隆信用之堅性質之良效力之速實爲補劑中無出其右之良藥也本藥房爲精益求精起見力謀更勝於此之方藥特出重金懸賞想海內外不乏宏博之士當能有以良藥與精神丸比較倘能賽過此丸完全下列之效力無論丹方與新方不失和平穩健之能力者本藥房檢驗可用當以千元報酬以爲獨出心裁者勸更將應驗之功效下列

腦筋衰弱 由頭痛項重健忘懵悤而起繼生易喜易怒感情忽變大便秘結筋疲失眠或覺遲滯骨脊椎部疼痛諸疾以精神丸治療斯疾效驗最著能有賽過此丸更靈速者定當酬報

血力孱弱 血弱之疾害身最速蓋新血不生內部日甚而節調與支體又受枯涸之患以致身麻木內外部運動能力將已發止神經衰疲潮熱昏全腫危險日增白血病係白血球增加脾臟肥大骨痛頭暈呼吸短促腹瀉出血腹水浮腫其他飲食不思心悸頭痛眩暈諸疾皆與血虧息息相關以精神丸補助血力弱自見面色轉紅精神活潑蓋是丸發生新血之力最富除白血球增多之力最強故治愈病者不下數萬人矣能有賽過此丸更靈速者定當報酬

精液虧弱 精爲人身之本若恣性於色慾或沉迷於鴉片已成源耗竭精管枯涸輕則或孱弱如水或滴如淡血重則或成陽萎不舉或下肢軟弱眼花頭重貌變焦黑以致失其妻妾間之感情他如夢遺手淫因而精竭者均以爲精神丸療治最速不特精力雄壯並有續嗣之冀望能有與此丸賽過者定當報酬

脊髓疲弱 由腰背疼痛而起嗣後步行困難閉目則體動搖自感退脊髓虧弱之象已經發現腎部受虧陰萎已覺成以精神丸服愈斯疾在藥界中成績最高蓋其能力有保腎固髓之功服無不奏之名早經卓著能有賽過此丸靈而且速者定當報酬

價目	中瓶一元每打十元　購瓶送瓶
	大瓶五元每打五十元　大贈小六

介紹西醫鍾拱辰博士

博士名文邦戊戌年在北洋醫學堂畢業醫道精邃當道爭相羅致歷充其陸軍正醫官北洋軍醫學堂教習山東中西醫院總醫官南洋中西醫院正提調廣東陸軍學堂軍醫局總辦督練公所醫科提調天津官醫局會辦乙未年派赴美國萬國軍醫大會會員順道考察英法德意奧等國醫學校及醫院研究醫務已酉年重往美國居留四年在華盛頓醫科大學肄習微菌及病學等學領有畢業執照現在回申博士才大心細手到病除所至稱爲神醫所以然者由其具有西醫完全學識經驗深悉華人臟腑習慣故也同人等於博士之醫術信而有徵用特挽留博士懸壺海上俾衛生家知所問津焉

診所 上午十點至十二點在四馬路華英大藥房 下午三點至五點在泥甯車站界路四○一號豐泰公司樓上 電話第四三二六號

診例 門診二元 出診五元

周金箴　薛鎮冰　張蔭棠　貝潤生　唐文治　袁長坤　虞洽卿　朱葆三　譚幹臣　顧馨齋　謝倫輝　陳輝廷　陳可良　嚴子均　甘翰臣　方椒齡　陳可揚　陳煥之　徐杏書　梁綸卿　趙灼臣　唐靜波　韓玉麟　勞敬修　陳炳謙　潘澄波　張榮成　孫履平　洪少圃　陳翊周　黃叔平　梁望秋　朱仲賓　潘明訓　韋瑮泉　方省三　黃翊昌　梅和甜　同啓

滬上中西醫士一覽表

姓名	科別	住址
醫士 瘍錦林	內外科 皮膚病科 耳鼻咽喉 花柳科	北河南路七號洋房
西醫 亞達	專治婦科及男女花柳下部各症	法租界芝蘭里
中醫 繁叟	專精男婦內科 外感時症疑難雜症	現以就聘北京再移法界八仙橋鼎餘里三弄九號
李頌伯	中西內外科	寗波路鳳翔里口二百零四號
周雲鵬	內外醫科	馬霍路重慶路口四百二十號雲麓寄廬
李珮青	精理咽喉內外瘍症	上午在南市高王家嘴角南首 午後五馬路棋盤街口生華堂紙號內
傅春波	針科專治男婦疾病痧脹咳喘小兒驚風	上午在新閘橋濱南仁濟堂內 午後在[illegible]
汪露卿	內科	[illegible]二百七十[illegible]號
陸祿軒	專治傷寒溫病及一切雜症尤精婦科兒科	新馬路[illegible]
王寄鷗	傷寒女科兒科喉科	門診在[illegible]旅館
丁鷗保	內外科	派克路昌壽里[illegible]醫院
嚴孟舟	中西內外科 專愛醫治	北京路廣裕里四百三十四號
于今醫家	外科奇驗各種癰疽中西醫未痊者可來就治	法界李梅路八十號
陳劍航	喉科傷寒	[illegible]
[illegible]	內外科眼科[illegible]	四馬路[illegible]

横濱正金銀行白

謹啓者本行資本金洋四千八百萬元公積金洋一千八百五十五萬元本行設在東京横濱分行設在英京倫敦法國里昂美國紐約舊金山孟買大阪神戶長崎以及中國上海漢口北京天津大連旅順牛莊遼陽奉天鐵嶺長春哈爾濱安東香港等都大邑均有交通商辦銀行一切交易無不誠應接素蒙中國商紳官界惠顧存欠逐日往來息二厘定期如一年或六個月期或三個月期其息均隨時面爲議定其餘匯票匯現等款格外克己倘蒙賜顧請至本行面議可也

三日愈 癩疥瘡藥

每匣二角不效還洋上海英界二馬路晝錦里東首保太和啓

旅滬湖南學會諸公鑒

弟生平專爲呆求學術昨蒙謬推會長無一克當倘不出學術之範園則願隨諸公之後其他則無議無能也以慈善事業而毀家者歷矣亦惱惱焉於世事之不敢過問也謹此預白 任壽華啓事

高德洋行

上海英大馬路三十六號便是

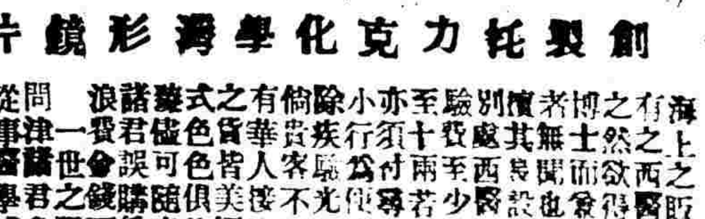

創製托力克化學鏡片

海上之販售眼鏡者有之西醫驗光者有之然欲得眞正光學博士而驗精開醫學者無聞也[illegible]別處西醫驗光其[illegible]至少須[illegible]兩若另配須[illegible]亦須付尋配之費[illegible]除疾驗光分文不[illegible]倘貴客不諳英[illegible]有華人接洽[illegible]之貨皆美國料[illegible]式色色俱能[illegible]諸君誤購僞貨[illegible]浪費金錢[illegible]問津諸君幸勿草率從事醫學博士費德雷 華總理周憲章同啓

●中華民國三年正月二十九日（即甲寅年正月初四日）星期四 第二千一百九十二號●

高小中學適用英文書目

英文習字帖 計共八冊 每冊定價大洋一角五分 十二冊定價一元五角

會話

▲教育部審定 英華會話合璧 七角
▲新法英文教程 硬面八角 軟面六角
▲教育部審定 英語會話 教科書 硬面八角 軟面六角半
▲新體英語教科書 三角半
▲教育部審定訂正 英語類選 卷一二各角半 卷三一角

文法

▲英語學初桄 四角五分
▲訂正 實用英語階梯 三角五分
▲訂正 英語捷徑 前編四角 後編四角
▲訂正 英語作文初步 五角
▲教育部審定 英語作文教科書 第一編 硬面一元 軟面八角
▲共和國教科書中學 英文法 第一二各一角二分 第三冊二角四分 第四冊四角
▲教育部審定 增廣英文法教科書 一元三角
▲教育部審定 簡要英文法教科書 硬面八角 軟面六角 小字本軟面四角
▲英文教授規程 八角
▲高級英文範 七角五分
▲訂正 初學英文軌範 硬面九角 軟面七角
▲英文文法易解 二冊 上冊三角五分 下冊四角五分
▲英文範綱要 五角
▲英文範詳解 一元五角
▲教育部審定 商務印書館 新英文典 第一集一角二分 第二三集二角五分
▲訂正 初等中等高等 英文典 每冊 二角五分 四角 五角
▲英文漢詁 二元二角
▲英文云謂字通詮 八角
▲英文云謂字規範 五角

繙譯尺牘

▲華英繙譯金針 二編 每編一元二角
▲華英繙譯捷訣 七角
▲繙譯小補 五角
▲華英文件指南 六角
▲英文書札指南 七角

奉贈 本版英文書目 外版英文書目 函索即寄 不取分文

上海棋盤街商務印書館發行

美而特 益壽膠

一 補腦系之虛弱
二 健腎部之作用
三 助肺經之呼吸
四 活胃關之運化
五 增血液之濃厚

如眩暈麻痺風濕力乏神倦失寐筋骨痠痛等症服之皆極神效
如下元虛冷陽痿精寒遺精滑泄房事稀衰等症服之皆極神效
如體虛遇寒遇勞喘咳氣虛痰嗽及久咳破金失音等症服之皆極神效
如木旺土衰飲食少進或納食不消常覺飽悶呆滯等症服之皆極神效
如久病久瘧面色痿黃四肢少溫舉動疲軟心跳不甯等症服之皆極神效

價目 大瓶二元半每打廿五元 小瓶一元半每打十五元

總發行上海中英大藥房

一瓶藥能增十磅新濃血

牲滋養 味甘美

補心血 補臟血 補腦血 補腎血 補精血 補肺血

滋精髓 健肺絡 平肝氣 和脾胃 定痛經 止白帶

清血毒 殺毒菌 強胃力 助呼吸

保子宮 通血絡 助精液 壯筋骨

血力虧弱心腎腦肺無以滋養輕則發生頭暈目眩心驚肉跳重則舉步身搖枯瘦狀況顯於形色由是全身受血力之虧損肺部嬌嫩之支葉先受隱患呼吸亦爲之短促肺病漸成而乾咳聲空氣管發炎癆瘵成矣發之迅速去之最難足見不從根治是無速愈之效尤有一種能食不能動能動不能食虛癆之疾亦本於血虧之來源人造自來血一藥對於上述之疾苦頗稱奇效者因其性質最爲滋潤肺部與臟並含有極強壯補血生精健胃之養身素故服一次有一次發生新血養身之特效服一瓶有一瓶發生十磅新濃血之宏功內部驟得特別之滋養氣順血和心血驟生胆汁常滿腦血充足髓亦完固五臟六腑筋骨皮毛無不得新鮮濃血之滋潤腎部自亦健全而濃血之力更強蓋全身不強絕無腎部獨強之理亦可斷言至肺癆之疾有傳染而發者有因精虧血虛而發者總而言之不外乎虛弱而來受傳染者虧弱在後自發生者虧弱在先二者皆不能脫出血虧腦衰心虛精虧之範圍然以人造自來血療治其根滋潤其肺必能收根本上美滿之效果誠百發百中之強壯劑滋補品中之第一良藥也

價目 大瓶二元 每打二十元 小瓶一元二角 每打十二元

總發行五洲大藥房 上海四馬路老巡捕房對面

西醫鍾拱辰

統治男婦內外科 小兒科 精醫眼耳科 喉鼻科 皮膚科 擅醫花柳毒門疳疔淋濁等症 并包戒洋烟

診所 上午十點鐘至十二點在四馬路華英大藥房樓上每星期下午三點至五點在滬甯車站界路一零一號豐泰公司樓上每星期下午照常診治

例 門診二元出診五元 晚間八點以後加倍

電話 一第四三一六號

蘇州用煤各戶鑒

敝寓火爐向用煤炭始則火力太猛繼則灰飛滿室人吸且一月之間必出烟灰一次近見新開河橋北首廣晉煤號出售山西無烟白煤價廉物美炊煮最爲合用茶館無灰並無氣味火力亦始終如一較之烟煤尤爲經久始知此煤不但炊煮相宜而煤價雖廉而易燼山西白煤價略貴而耐燒兩兩相衡無甚出入而於衛生則山西白煤爲最有益爰以告我蘇地各戶之用煤者蘇州閶門內文山寺前徐小農廣告

治痰咳神效無比

彭壽堂執事台鑒僕素患痰咳久藥勿效每經春旺有感即發苦累實不堪言前年在戎馬之中早發宵征明知不免受疾然事在當爲萬無規避馳驅三閱月共和告成乃卸甲歸田節勞攝養當去年二三月間也詎料未歷幾時木旺風淫勾起宿感咳病大作痰吐終日不絕黏膩喉間汩汩有聲因之戒烟戒酒咳勢稍覺鬆緩而痰則日甚一日日常所納穀食血食悉變爲痰補養之力既微消耗之源莫塞積久便覺元氣大傷比及秋燥肺陰愈枯於是精神委頓漸不能支氣喘欲絕膈疼難舒僵臥之態可怖諸醫能識病根而不能配合精當之方故任服何藥毫無動靜無聊之際檢齊各報紙將貴堂所登半夏露廣告及各證書詳合參究所治證案果己備而所獲功效則又神速無比繼復歷訪親友有曾患斯疾而服半夏露以愈者則云報紙所載眞實不虛君以素信西藥又不閱報紙不知斯露之神效不然何至病因歷一來求沿醫藥俱窮惟貴堂此露却未聞津姑從鄭局匯洋函購一料遠地轉運頗費時日包件到時正在初冬復受新感喘聲不止入夜復冲一服安睡直至天明查近數月以來未有如此之暢睡者逐日按服至藥盡所呈功效與各證書互有發明唯是天氣漸冷偶一大意便致觸發由病久肺虛未能根痰濕內阻故致引動外邪查觀仿單此露實能補肺氣兼能滋腎調胃於滋養身體極宜遂續購大瓶半打服至今春絕不一發飯量加增氣機暢遂不但痰且前患膈痛各病概行除然後知肺氣之暢一身運輸之氣強則周身筋脈通身無所阻滯而百病自消矣半夏露之功力如此其大而粗心之輩漫謂此露但治痰咳痰咳既止即半夏露之能事畢矣是豈能知此露之具相氣感動於中因就身驗各拳節寓之於肇以公參考願爲貴堂通告之肅此即頌春安 廣西柳州蔣振亞上言

●上海河南路七號彭壽堂謹啓

中華民國三年正月二十九日（即甲寅年正月初四日）星期四　第二千一百九十二號

果然靈驗金劉百鍊丸大有固精之功拯弱扶强益助同胞之幸

誌謝鍊雲藥房●祕授道敎奇方●善治夢遺滑精●試驗應效非常●我今指明良藥●請服立時安康

不佞昔年敬奉嚴命赴至東瀛遊學於庚戌春偕妻一同東渡欲先遊歷各處然後入學肄業遊至東京高田區中鐵樂町不料遺精之病而起神思恍忽一病數月精神委頓益覺不支日睹潮熱瘦骨伶仃臥床不起遺精竟無虛夕旬一今聞夢神靈藥猛然驚醒精已自遺汗出淋漓矣照此情形生命危險自思異地養病不如回國調養即與妻商搭輪返滬延醫調治有前在南京師範學堂之同友周君特來視病不佞直告所苦渠云前年曾患遺精阻礙肄業後服上海三馬路鍊雲藥房金劉百鍊丸而得全愈請勿憂無妨也同往購一料服之神驗遺精立止而得安寐夢少汗止由是常年服食精神充足身體强壯今再擇貴重往東瀛而妻已懷孕四月克同行思之嫁已六年有餘前之不孕敢以不佞思有遺精病症身體虛弱故耳於今遺精斷根年餘不發精神健旺所以能種子有孕豈非鍊雲藥房金剛百鍊丸扶我也無以爲酬亟登報章以告同病○東洋留學生滬南何震亞敬啓

鍊雲大藥房●家藏世傳祕方●修合靈驗妙藥●專治化柳毒症●效驗神速無比

三日愈珠珀五淋白濁丸

搜毒丹每瓶洋二元每料洋八元◉外搽珠黃生肌散每瓶一元

本藥房祕製各種靈驗丸散精益求精惟花柳之藥格外研究不惜重資修合濟世凡患症若不早治非但痛苦難忍而且毒元攻腦初起小便燒痛而水管閉紅白淋濁日夕不止大都爲忽精所致或花柳染毒而來或體虛過度致有是症市上售藥極多欲得三天痊愈實稱難事本藥房所製此丸無論五淋血淋痛不堪服丸一盒立見奇效無論花柳重極險惡醫藥無效迭服三盒永遠斷根且無復發之患誠治濁之妙藥也○每盒洋一元◉花柳染毒過重初雖白濁淋濁繼成魚口橫痃楊梅結毒小便腐爛水管不通宜服本藥房十寶男子小便腐爛將此散搽敷立能復原行也鍊設上海小東門外對門鼎豐里口石庫門便是

上海光華煤油有限公司

隨時接洽特此聲明招股處外灘通商銀行北京路浙江銀行四馬路

本公司組織以來進行方法日就完備茲因臨時總理李君復春另有他圖無暇兼顧宣告辭職同人挽留未遂爰開議事會公决推舉李君伯行君爲總董嗣後各界來往函電以及入股等事均請徑寄四川路六號總事務所直接接洽茲將本公司各埠招股處列後以便入股諸君本公司永豐里口中華儲蓄銀行甯波商會瑞康莊紹興同泰莊復裕莊本公司發起同人啓

南洋路礦學校招考插班生

本校招考鐵路專科一年級插班生考試科目中文英文幾何代數預科入學時按程度分別插班專科學費每期四十元預科三十四元寄宿者加膳宿費三十八元另選一元以上各費須於入學時繳清然後上課報名時須付報名費一元寄宿十元不取退還（考期）陽歷二月十四號開學陰歷正月念二日陽歷二月十六號校址上海北四川路近靶子場（函索章程須付郵票三分）校長林兆禧白

南洋路礦學校附屬高等小學招插班生

宗旨在培植淺易實業科學能力過或未讀過皆取無庸考試年齡不拘每星期英文念三句國文十句每學期三十五元寄宿者加三十八元定額三十名報名至本校開學陽歷二月十六號　校長林兆禧白

介紹良藥

彭壽堂主人惠鑒去歲在京久患痰咳醫藥罔效頗爲苦累後得海軍部醫官龐君其濂指示云曾購得化痰止咳半夏露服之數日其患若失余家自先代以來固以醫名於時有所聞知中藥選自道地製法精良其效實有更勝於西醫者此露味甚甘美性亦和平靈驗如斯必係揀選道地去其精粕揭其精華始得成此純粹之品余既身受其益職應代爲表揚以告寰球之同病者　許繼祥謹啟　上海河南路七號彭壽堂錄

浙江省立甲種蠶業學校補習科招生展限

凡有志蠶業者可來校報名並帶繳本身四寸相片隨到隨考（費用）不收學費書籍講義雜費及膳費等照章程

本補習科生本屆考收尚未足額且展限由各縣保送者多因路遠未到特再展限（校址）杭縣西湖金沙港

陸軍部一等軍醫正醫學士張修爵君　西醫學士唐乃安君鑒定

（功用說）人之生也由父精母血而已父以精足而能種子母以血充而能育子及之精血遺傳於吾身而吾身亦即以此精血爲畢生之作用且以吾身之精再遺傳於吾子孫而家業以興宗祧以盛精血之關係於父母人也如此可不寶貴乎惟人生既以精血爲作用則經營謀慮精血無不勞其精血即無事不耗其精血雖極寶貴而卒不能保其固有之作云爲於是精血虧損百病叢生身體失其健康則積因而缺之凡此實爲人生之憾事惟有乞靈於藥物則庶可挽回所惜世界尚少發明本藥房有鑒於此求得英美名醫最經驗之大秘方製成曰強種精血丸BLOOD BUILDER夫精與血分則爲兩合則爲一何庸區別不知聚則爲精散則爲血男固以精爲本女尤以血爲主今製此丸意在男女服之各得補助至老幼之衰弱者亦皆得精滿神完血增氣長若更男女同服則却病延齡熊夢之占操券可獲所生小兒發育更異常暢遂功用如此此丸必當之普行全球而我神州黃種殷殷乎漸與歐美爭強矣主治另詳仿單

磨蘄爽於無形者往往尤居多數小兒而其胎元先弱尚何強種之足云求精血兼補確有奇功者覓世界尚少數年之苦心成一種之良劑如水之與汽能執兩用往復相生

價格　大瓶每打洋十二元　每瓶洋一元二角半　小瓶每打洋七元二角　每瓶洋七角半　批發價目格外從廉

總發行所　上海四馬路　中英大藥房

滬寧鐵路行車時刻表

上海至南京各站時刻表

站	開車時刻
上海開	上午七點三十五分（快車）逢星期一停；[illegible]
南翔開	[illegible]
蘇州開	[illegible]
無錫開	[illegible]
常州開	[illegible]
鎮江開	[illegible]
南京到	[illegible]

南京至上海各站時刻表

站	開車時刻
南京開	上午七點三十分（快車）；[illegible]
鎮江開	[illegible]
常州開	[illegible]
無錫開	[illegible]
蘇州開	[illegible]
南翔開	[illegible]
上海到	[illegible]

滬杭火車開行時刻表

由上海開至閘口

站	開車時刻
上海	上午八點正（快車）；上午九點五十分（慢車）；下午二點正（特別快車）；下午三點念分（區間車嘉興止）
莘莊	[illegible]
松江	[illegible]
楓涇	[illegible]
嘉興	[illegible]
杭州	[illegible]
閘口	[illegible]

由閘口開至上海

站	開車時刻
閘口	[illegible]
杭州	[illegible]
嘉興	[illegible]
楓涇	[illegible]
松江	[illegible]
莘莊	[illegible]
上海	[illegible]

津浦鐵路開車時刻表

由天津開往浦口

站	開車時刻
天津總站	上午十點二分尋常通車；星期六上午十一點四十八分到 [illegible]
天津西站	上午十點十八分尋常通車
滄州	[illegible]
德州	[illegible]
濟南	[illegible]
泰安	[illegible]
兗州	[illegible]
臨城	[illegible]
徐州	[illegible]
臨淮關	[illegible]
固鎮	[illegible]
蚌埠	[illegible]
明光	[illegible]
滁州	[illegible]
浦鎮	[illegible]
浦口	[illegible]

由浦口開往天津

站	開車時刻
浦口	[illegible]
浦鎮	[illegible]
滁州	[illegible]
明光	[illegible]
蚌埠	[illegible]
固鎮	[illegible]
臨淮關	[illegible]
徐州	[illegible]
臨城	[illegible]
兗州	[illegible]
泰安	[illegible]
濟南	[illegible]
德州	[illegible]
滄州	[illegible]
天津西站	[illegible]
天津總站	[illegible]

民國二年十二月一日實行

參茸海狗腎扶陽種子寒谷春生酒丹

上海鍊雲藥房　始創參茸芝丸　海狗腎壯陽補品凡有年過半百服之不畢

方始創此種丹酒用真正吉林老山人參靈芝野鹿茸鹿鞭海狗腎虎筋等貴重藥品六十四味君臣佐以相配其性可服真有水火既濟之功枯木逢春之妙專治男子五勞七傷諸虛百損命門火衰下元虛寒精神疲倦陽痿不舉

鍊雲藥房發兌

上海北四川路伊文思書館書籍大綱

（本館運到大小學校適用西文書籍二千餘種皆是精美完善之本書價廉中國教育界讚許）

英文　德文　法文　俄文　工業　商業　法律（名目繁多不能盡列謹將各種書籍大綱細開列於右欲知詳細者請函索本館書籍目錄）

政治　理財　格致　美術　圖畫　地圖　地誌

讀本　作文　歷史　生理　衛生　動物　植物

算術　代數　三角　幾何　微積　測量　駕駛

音樂　醫書　天文　地質　畜牧　物理　函牘

農學　礦學　哲學　名學　文學　詩學　化學

工程學　鐵路學　演說學　心理學　倫理學　修詞學　社會學

教育學　簿記學　飛艇學　拉丁文　希臘文　世界語　算學表

科學叢書　機械繪圖　英文習字帖　水彩畫雕刻術　公民必備叢書　英文典教科書　英德法拉字典

北京分售處廣學會　天津分售處大公報

楊廣興土棧遷移特別放盤

本號向在上海英界三馬路石路中坐東朝西石庫門面開設歷有年所遠近馳名批發內地各埠碼頭二十餘處因內地禁售煙土至將各埠分號均一律收回上海總號貨存豐裕照常交易特別放盤今暫遷移在大馬路五龍日升樓後面二弄南首坐南朝北石庫門面廣馨土棧內照常交易特此謹告

招買醫書

民國成立以來風氣開通而我國西醫日漸頗多未聞我國有醫書不知此書在何家出售在何地點醫書可以介紹至則尤感矣煩請將價目務宜從廉書之名目本數定好完善何家藥局醫家醫生能有中西各種書名開列交郵寄來以便預備特此佈聞各寶號台鑒開明一表交上海五馬路西公里純泰廠或直接郵寄來　四川路文廟街中華藥房啓